

INFORME ANUAL 2017



**JUNTA INTERMUNICIPAL DE MEDIO AMBIENTE
DE SIERRA OCCIDENTAL Y COSTA**
PROTEGIENDO Y PRESERVANDO LA DIVERSIDAD





**JUNTA INTERMUNICIPAL DE MEDIO AMBIENTE
DE SIERRA OCCIDENTAL Y COSTA**
PROTEGIENDO Y PRESERVANDO LA DIVERSIDAD

INFORME ANUAL 2017
CONSEJO DE ADMINISTRACIÓN:



ATENGUILLO



MIXTLÁN



CABO
CORRIENTES



SAN
SEBASTIÁN
DEL OESTE



GUACHINANGO



TALPA DE
ALLENDE



MASCOTA



PUERTO VALLARTA



MEDIO
AMBIENTE



CONANP
COMISIÓN NACIONAL
DE ÁREAS NATURALES
PROTEGIDAS



DESARROLLO
RURAL

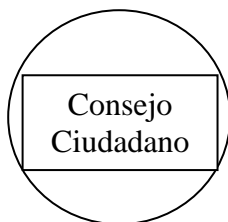

CONAFOR
COMISIÓN NACIONAL FORESTAL



JUNTA INTERMUNICIPAL DE MEDIO AMBIENTE DE SIERRA OCCIDENTAL Y COSTA

PROTEGIENDO Y PRESERVANDO LA DIVERSIDAD

Misión

Activar y coordinar los esfuerzos intermunicipales, estatales y federales, así como impulsar la educación y la participación ciudadana, para la atención y el manejo de la problemática ambiental de la región, que nos permitan revitalizar la región, mediante un desarrollo sustentable que mejore la calidad de vida de sus habitantes.

Visión

En el 2022 la JISOC es un Organismo consolidado y reconocido por su capacidad operativa, técnica, creativa y de gestión de recurso para el manejo integral del territorio. Que fomenta la participación ciudadana y el desarrollo sustentable de la región, coordinando y facilitando el trabajo de los actores involucrados contribuyendo a mejorar la calidad de vida.

Objetivo

Brinda apoyo técnico a los municipios para la elaboración, gestión e implementación de los proyectos y programas relacionados con el medio ambiente y manejo de recursos naturales, de aplicación en sus territorios, de acuerdo a las facultades y atribuciones municipales en las leyes federales y estatales.

EJES ESTRATEGICOS:

1. Ordenamiento ecológico del territorio.
2. Ordenamiento urbano.
3. Impacto ambiental.
4. Restauración ecológica.
5. Creación y manejo de áreas naturales protegidas municipales
6. Manejo y protección de bosques.
7. Información ambiental a la ciudadanía.
8. Educación ambiental.
9. Mejoramiento de la prestación de los servicios públicos municipales.
10. Cambio climático.
11. Coadyuvar en la conservación y manejo sustentable de las áreas naturales protegidas de la Cuenca del Río Ameca.
12. Fungir como agente técnico que coadyuve el desarrollo rural sustentable.
13. Elaboración, adecuación y ejecución de los planes y reglamentos municipales en materia ambiental.
14. Gestión de financiamiento nacional e internacional.

INFORME ANUAL DE ACTIVIDADES 2017

A continuación, se enuncian las actividades realizadas por la JISOC, en el cumplimiento del Plan Operativo Anual 2017. Se presentan las actividades realizadas por Eje estratégico y Línea de Acción.

Eje No.1: Fortalecimiento Institucional.

<i>Línea de Acción</i>	<i>Objetivo Especifico</i>
Fortalecimiento Institucional	Eficientizar la administración de recursos, los acuerdos organizacionales y las capacidades del personal Adscrito.
Fortalecimiento Intermunicipal	La JISOC gestiona y brinda acompañamiento a los Municipios para que cuenten con instrumentos normativos que orientan y establecen las bases para aplicar una política ambiental en el marco de la sustentabilidad.
Participación Ciudadana	La JISOC brinda acompañamiento al consejo ciudadano impulsando la participación activa de los ciudadanos.
Vinculación	La JISOC mantiene actualizados los medios de difusión hacia la población en general
Administración de la JISOC	La JISOC cumple con sus obligaciones y cubre los derechos laborales y humanos, además de establecer las medidas de control de equipo y mobiliario.

ACTIVIDADES:

❖ Establecer el calendario de Sesiones de Consejo de Administración.

Se establecieron las fechas de las Sesiones de Consejo de Administración de la JISOC.

Actividad	Fecha	Hora	Sede
I Sesión ordinaria de Consejo de Administración	23/marzo/2017	11:00 am	Mascota
II Sesión ordinaria de Consejo de Administración	17/mayo/2017	11:00 am	Mixtlan
III Sesión ordinaria de Consejo de Administración	29/agosto/2017	11:00 am	San Sebastián del Oeste
IV Sesión ordinaria de Consejo de Administración	26/septiembre/2017	11:00 am	Guachinango
V Sesión ordinaria de Consejo de Administración	07/noviembre/2017	11:00 am	Talpa de Allende
VI Sesión ordinaria de Consejo de Administración	05/diciembre/2017	11:00 am	Puerto Vallarta

Meta/Producto: Elaborar 1 Calendario

Presupuesto: \$0.00

Ejercido: \$0.00

❖ **Envío de Convocatoria al Consejo de Administración.**

Se realizara el envío de 6 convocatorias.

Meta/Producto: Enviar 6 convocatorias.

Presupuesto: \$0.00

Ejercido: \$0.00

❖ **Logística de Sesiones de Consejo de Administración.**

Se han llevado a cabo V Sesiones Ordinarias del Consejo de Administración de la JISOC, I extraordinaria, III del Comité de Selección de Personal y VI de Comité de Adquisiciones todas con sus actas de acuerdos.

En dicha Sesiones se convoca a los Integrantes de cada uno de los Comites o Consejo de Administración, Municipios que conforman la JISOC (Guachinango, Mixtlán, Atenguillo, Talpa de Allende, Mascota, San Sebastián del Oeste, Cabo Corrientes y Puerto Vallarta), además de las dependencias como: CONAFOR, SEMADET, CONANP, SEDER, UDG y el Consejo ciudadano.



Meta/Producto: Seis Sesiones con sus respectivas Actas.

Presupuesto: \$30,000.00

Ejercido: \$24,100.00

❖ **Integración de Minutas y Acuerdos.**

Se realiza la integración de las actas.

Meta/Producto: Expediente

Presupuesto: \$0.00

Ejercido: \$0.00

❖ **Taller de Fortalecimiento del Programa Operativo Anual (POA) 2017.**

Se realizo taller de fortalecimiento al POA 2017 el dia 13 de julio donde Asistieron seis Municipios (Guachinango, Cabo Corrientes, Mixtlan, Mascota, san sebastian del Oeste y Talpa de Allende).



Meta/Producto: Ratificacion de POA 2017

Presupuesto: \$3,000.00

Ejercido: \$2,200.00

❖ **Taller Programa Operativo Anual (POA) 2018.**

Se realizo Taller para la elaboración del POA 2018 el dia 09 de noviembre en el Municipio de Talpa de Allende con una asistencia de 7 Municipios (Guachinango, Mixtlan, Atenguillo, Talpa de Allende, Mascota, San Sebastian del Oeste y puerto Vallarta), 3 Dependencias (CONAFOR, CONANP y SEDER) y Representante de Consejo Ciudadano.



Meta/Producto: Aprobacion de POA 2018.

Presupuesto: \$5,000.00

Ejercido: \$5,000.00

❖ **Reclasificación del Archivo Interno JISOC.**

Se realizo nuevas categorías de clasificación de Archivo, esto para facilitar el uso de la información.

Meta/Producto: Listado de documentos presentes en el archive. (Digital y Fisico)

Presupuesto: \$0.00

Ejercido: \$0.00

❖ **Implementación de “Estrategia de Procuración de Fondos”**

Se cuenta con una estrategia de Procuracion de fondos en la cual se relizaron diversos ejercicios para la identificacion de posibles donantes, sin embargo por motivos de Agenda solo se ha podido atender los donantes activos.

Meta/Producto: Mapa de Posibles donantes (Analisis de Posible colaboración).

Presupuesto: \$3,000.00

Ejercido: \$2,870.00

❖ Fortalecimiento de Capacidades del Personal de la JISOC.

Se realizó el fortalecimiento de las capacidades a través de diversos Cursos-talleres a los que se asistió: 1.- Curso Taller "Venta Efectiva de proyectos de Conservación". 2.- "Curso Taller teórico práctico de Germoplasma, recolección, certificación y manejo para el mantenimiento, producción y conservación Forestal". 3.- Talleres de Coordinadores Administrativos y de Planeación. 4. Taller de Agroforestería, Manejo productivo de huertos semilleros y bancos clonales asexuales, Biodiversidad y Paisajes Ganaderos Agrosilvopastoriles Sostenibles, Procedimiento para la descarga de Archivos Vectoriales del Sitio Web.



Meta/Producto: Constancias/Acreditaciones

Presupuesto: \$11,000.00

Ejercido: \$9,590.00

❖ Foro Internacional de Gobernanza Ambiental.

El Foro Internacional de Gobernanza Ambiental en el Estado de Jalisco fue organizado por el Gobierno de Jalisco a través de la Secretaría de Medio Ambiente y Desarrollo Territorial (SEMADET) y por el Comité de Asociaciones Intermunicipales del Estado de Jalisco (CAIEJ).

- Rueda de Prensa para Anunciar el Foro Internacional de Gobernanza Ambiental.



Se realizó el apoyo con dos integrantes al Staff encargado de la logística del evento, así como la elaboración de las rutas de campo (sede de las visitas, información de los proyectos, tiempos y traslados). Se enviaron las invitaciones a

los Actores clave de nuestra Region Sierra Occidental y Costa.

Misión

Fortalecer a las Intermunicipalidades como modelo de gestión ambiental territorial y posicionar las prioridades y estrategias que sustenten una agenda de trabajo a mediano y largo plazo.

Visión

En 2027 las Intermunicipalidades del Estado de Jalisco han logrado incidir en una mejor calidad ambiental en su territorio, y se constituyen como entidades independientes, con patrimonio y presupuesto propio, que ofertan servicios de calidad específicos a los Municipio que las integran.

Objetivo General.

Exponer el modelo de asociacionismo intermunicipal como una alternativa para la gestión territorial ante un entorno económico desafiante.

Se logró reunir a diferentes actores internacionales y nacionales expertos en el tema de la Gobernanza Ambiental, donde se propició un espacio de debate público y reflexión en torno al ejercicio de la gestión ambiental del territorio bajo la modalidad de intermunicipalidades, además se presentaron los logros alcanzados, y se intercambien experiencias, iniciativas y mejores prácticas de estas entidades con objeto de aprovechar las lecciones aprendidas y discutir cómo lograr su efectiva aplicación y réplica.

Se generaron alianzas institucionales y contactos nacionales e internacionales para las intermunicipalidades.

Se logró el posicionamiento de las intermunicipalidades a nivel local, nacional e internacional, como modelos de desarrollo territorial con la finalidad de fortalecer las agendas de trabajo para las intermunicipalidades.

Se reconoció al Estado de Jalisco como uno de los líderes Nacionales en el tema de Gobernanza Ambiental y Gestión del Territorio.

- Se colocó un Stand representativo de la JISOC donde se degustaron Dulces típicos de la Región, Conservas, Raicilla, Café, Galletas, Artesanías, además de la Proyección de videos.



- Temas prioritarios del Foro Internacional de Gobernanza del Estado de Jalisco:
 - Conferencia Magistral "Gobernanza en Jalisco: Los grandes desafíos de la Gestión Territorial Intermunicipal"
 - Presentación del Fondo Estatal para la Protección al Ambiente del Estado de Jalisco.
 - Exposición de fotografías "El manejo del fuego en Jalisco".
 - Conferencia: Acción climática local: la experiencia de Jalisco.
 - Conferencia: Gestión Integral Intermunicipal de Residuos: una estrategia para cerrar el círculo de los materiales en Jalisco.
 - Bioculturalidad y Territorio.
 - Conferencia: Modelos innovadores para la gobernanza para la biodiversidad: la experiencia del parque de la papa en Pisac, Perú.

- Energía y Recursos Naturales.
- Conferencia: Las oportunidades de los gobiernos subnacionales en materia de energía.
- Presentación de la publicación “Once experiencias de desarrollo rural sustentable en cuencas costeras de Jalisco”.
- Panel de los representantes de las Intermunicipalidades “La experiencia de las Intermunicipalidades en la Gestión Ambiental del Territorio en Jalisco: lecciones y aprendizajes



Convenios Generados por el Foro:

- ✓ Firma de Convenio SEMADET- PRONATURA A.C



- ✓ Firma de Convenio SEMADET-JIMAS-CAMPO LIMPIO



- ✓ Firma de Convenio SEMADET-JIMAS-Asociación Andes y Entrega de Cheque simbólico por parte del Secretario de Desarrollo e Integración Social Lic. Miguel Castro Reynoso “Proyectos con Mujeres y Jóvenes Avecindados” IRE (\$2'500.00.00).



Visitas de Campo:



Meta/Producto: Informe Final

Presupuesto: \$20,000.00

Ejercido: \$20,000.00

❖ Establecer acercamiento con Dependencias gubernamentales y no gubernamentales.

✓ **SEMADET**

Se ha establecido acercamiento con SEMADET, en diversas gestiones, regularmente se tienen reuniones de trabajo, donde se atienden diversos temas de importancia común:

▣ **Participación en las dos Reuniones de Comité de Asociaciones Intermunicipales en el Estado de Jalisco (CAIEJ).**

Se ha asistido a las Reuniones donde se ha dado seguimiento a diversos acuerdos, así como generar nuevos:

Abordando los siguientes temas:

- 1) Acciones locales en materia de Cambio Climático.
- 2) Convenios para la implementación 2017.
- 3) Proyectos con acompañamiento internacional que se están gestionando
- 4) Foro de Gobernanza en Jalisco
- 5) Rotación de la Presidencia del CAIEJ
- 6) Fechas y Sede de Sesiones

- 7) Banco de Proyectos
- 8) Informe de Mesa de residuos
- 9 Informe de Mesa de Gestión Territorial



✓ **Participación en la Mesa de Residuos**

Se ha asistido a las reuniones de Mesa de residuos en donde se han atendido diversos temas:

Gestionar que los Municipios de Talpa y Mascota autoricen el FONDEREG 2017 para la construcción de un Relleno Sanitario Intermunicipal.

Homologación de criterios pensándolo como una cuenca de residuos y homologación de Reglamentación de acuerdo a las políticas de cada municipio. Así también aclaración de las funciones de los municipios, JIMAS y SIMARES en cuestión del manejo de residuos urbanos.

De la matriz de costo caso Tolímán, por el Ing. Carlos Navarrete.



✓ **Participación en las dos Reuniones de la Mesa de Gestión territorial del Comité de Asociaciones Intermunicipales del Estado de Jalisco (CAIEJ).**

Abordando los siguientes temas:

- 1) Foro de Gobernanza en Jalisco
- 2) FODA
- 3) Fechas y Sede de Sesiones
- 4) Taller Jurídico/Administrativo
- 5) Diversos cursos
- 6) Homologación de POA
- 7) Ruta crítica de Asignación de Recursos



✓ **Reunión en la oficina Regional de SEMADET Vallarta, en donde se presentó el equipo de trabajo de la JISOC ante la Delegada Lic. Ana Noelia Zepeda García, así como acordar algunas actividades en temas en común:**

Implementación de PPGIRSU.

Manejo de Residuos de manejo Especial.

Implementación de sistemas tarifarios

✓ **Asistencia al Foro de consulta pública del Programa Estatal para la Consulta Pública ante el Cambio Climático.**

Asistencia al Foro en las oficinas de la UNIRSE Puerto Vallarta Jalisco se contó con la participación de agentes Municipales de Ecología de: Mascota, Talpa, Puerto Vallarta, así como representantes del sector académico, Gobierno estatal SEMADET y ciudadanos.

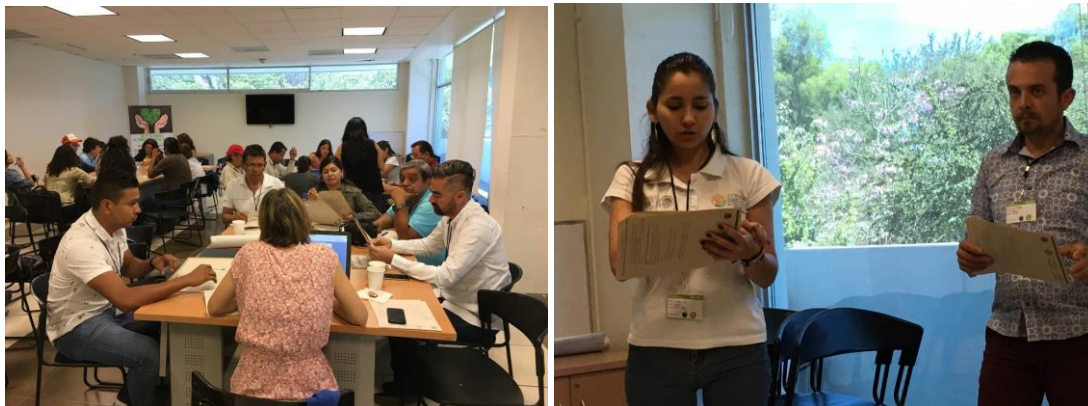

✓ **Comisión Nacional Forestal (CONAFOR)**

Reunión en las oficinas de la Promotoría Mascota de la CONAFOR, con el Gerente Ing. José Manuel Jasso Aguilar, en donde se instaló el nuevo encargado de la Promotoría Mascota el Ing. Gabriel Pérez Juárez.

Se aprovechó para hablar sobre temas de interés mutuo tales como:

Manejo del Fuego.

Sanidad Forestal.

Apoyos 2017 de CONAFOR.

Conservación.

Proyectos Productivos.



✓ **PRONATURA MEXICO A.C.**

En coordinación con PRONATURA MEXICO A.C. y FUNDACION COCA COLA se llevaron a cabo dos Talleres de Nutrición en el Municipio de Mascota Jal.



Fundación Coca-Cola



- **Objetivo general:**
 - Brindar a los participantes las herramientas básicas para elegir alimentos que provean de un balance adecuado a las necesidades nutricionales basados en el plato del bien comer.
- **Objetivos particulares:**
 - Aprender qué es el Plato del bien comer y los alimentos que conforman cada categoría del mismo.

- Conocer cuál es el aporte de los alimentos de cada categoría a las necesidades nutricionales.
- Aprender a identificar las características de una dieta correcta (completa, equilibrada, suficiente, variada, inocua, adecuada)
- Adquirir las nociones básicas para elaborar comidas en casa que sean completas adecuándose a la disposición y entorno de los participantes.



- ✓ **En coordinación con PRONATURA MEXICO A.C., la SEMADET y el Municipio de Atenguillo se llevó a cabo un Taller sobre venta efectiva de proyectos de conservación, en un modelo que incorpora herramientas provenientes de diferentes disciplinas y que se orienta hacia concretar los procesos para el financiamiento exitoso (36 Asistentes).**

Sede: Los Volcanes Municipio de Atenguillo Jalisco.

En el sentido y con la finalidad de incrementar la colaboración entre Pronatura México y la JISOC, se implementó este curso tanto al personal clave de la JISOC como a otros actores relevantes en la conservación de los recursos naturales de la Región de la JISOC.

Entre los temas que se abordaron en esta capacitación están: C Como

- transformar los problemas en proyectos
- Creación de proyectos de conservación
- Marco Lógico
- Elaboración de proyectos
- El Proceso de venta
- Elementos de Programación neurolingüística
- Técnicas de persuasión
- Técnicas de seducción de clientes
- Imagen pública
- Prospección
- Técnicas de venta
- Técnicas de negociación
- Técnicas de cierre de ventas

El curso fue teórico – práctico y se impartió en 2 días de sesión por parte del Mtro. Eduardo Cota Corona, se tuvo la participación de 36 asistentes.



Se ha establecido acercamiento con el H. Ayuntamiento de Mascota Jalisco, para la continuidad del proyecto de la Planta Purificadora de Agua en la Comunidad de Miradillas, donde se construyó en su totalidad la infraestructura necesaria para su correcta instalación.



- ✓ El día 29 de marzo del presente año se llevó a cabo la inauguración de la Planta Purificadora de Agua en la Comunidad de Miradillas, agradeciendo a PRONATURA MEXICO, Fundación COCA COLA y al H. Ayuntamiento de Mascota por su gran esfuerzo y colaboración para poder desarrollar dicho Proyecto.

Para la operación de esta planta Purificadora se conformó un grupo de 6 mujeres de la misma localidad las cuales fueron capacitadas para la operación y mantenimiento del equipo, esta planta tiene una capacidad de purificación de 200 galones/día.



Como proyecto complementario se construyó una línea de conducción de Agua de la Olla captadora de agua a la planta purificadora, la cual abastecerá el equipo de purificación.

En dicha obra PRONATURA MEXICO AC y Fundación Coca Cola donaron el material necesario, así como la instalación el H. Ayuntamiento en coordinación con la JISOC realizaron la apertura de la zanja con maquinaria pesada (aprox. 3 kilómetros).



- ✓ Como proyecto complementario de la Olla captadora de Agua en la Comunidad de Miradillas se construyeron dos cajas receptoras de agua y una Línea de conducción de Agua para la Cosecha de Agua de Lluvia, además de la Instalación de un equipo de Bombeo que se abastecerá del Pozo Artesanal Construido

- Construcción de Línea y Cajas:



- Instalación de Equipo de Bombeo Solar:



Con la complementación de estas obras se garantizará el llenado de la Olla en el Temporal de Lluvias Presente 2017.

- ✓ **Construcción de Sistema Anaerobio de Flujo Ascendente para el adecuado tratamiento de las aguas residuales en la Cabecera Municipal de San Sebastián del Oeste (Cumplimiento de la NOM-001).**

El día 30 de marzo del presente año se llevó a cabo la Inauguración de Planta de Tratamiento de aguas residuales en el Municipio de San Sebastián del Oeste, agradeciendo a PRONATURA MEXICO, Fundación COCA COLA y al H. Ayuntamiento de San Sebastián del Oeste, por su gran esfuerzo y colaboración para poder desarrollar dicho Proyecto.



- ✓ En coordinación con la CONANP y PB asistimos a una reunión informativa al CUC (UDG), con el Dr. Jorge Téllez, y su grupo de investigadores, para dar a conocer una serie de trabajos de investigación que se estarán realizando en la zona de influencia de las diferentes dependencias y con la finalidad que la información que se genere sea puesta a disposición en las tomas de decisiones de las diferentes dependencias que inciden en el área.

Se acordó una segunda reunión para la presentación de posibles temas de interés de Investigación además de presentar propuesta de convenio de colaboración Institucional.



- ✓ Asistencia a la reunión de Instalación del Consejo de Gestión Territorial para la Creación del Paisaje Biocultural.



✓ PROTECCION CIVIL DEL ESTADO

Asistimos a la convocatoria de Protección Civil del Estado en Talpa de Allende, en la que estuvieron presentes SEMADET y CONAFOR, así como los directores de protección Civil de los Municipios involucrados en la Ruta del Peregrino, con el objetivo de presentar por parte de cada uno de los presentes los recursos con los que cuentan para atender los diferentes incidentes tales como:

Incendios Forestales
Basura
Centros de Ayuda
Hidratación
Atención de Incidentes
Implementación de Proyecto Peregrino Sustentable



✓ SEDER SAGARPA CONAFOR

Reunión en el edificio de la Secretaria de Desarrollo Rural del Estado de Jalisco, con SAGARPA, CONAFOR, y JIMAS que están dentro del área de Cuencas Costeras; Los puntos más relevantes a tratar fueron los criterios generales sobre la implementación de los sistemas Silvopastoriles en las diferentes Regiones del estado, así como la homologación de criterios con el personal regional de las diferentes dependencias estatales, CONAFOR, SAGARPA, SEDER, JIMAS.



✓ Asistencia al evento Entrega Recepción del Laboratorio Móvil de Suelos, al CBTA 31, con presencia del Representante del Secretario de Desarrollo Rural, Ayuntamiento de Mascota, JISOC y Consejo Mexicano Promotor de la Raicilla.



✓ JICOSUR.

Visita al Relleno Sanitario "el Coco" del Municipio de Tomatlán Jalisco, con la finalidad de conocer el estado que guarda el Relleno y la factibilidad de hacerlo Intermunicipal con el Municipio de Cabo Corrientes.



✓ **FORO REGIONAL DEL PROGRAMA DE COORDINACIÓN INSTITUCIONAL CON GOBIERNOS MUNICIPALES 2017.**

Asistencia al Foro regional "Programa de coordinación institucional con Gobiernos Municipales 2017, donde se expuso el modelo de la JIMAS.



✓ **ASISTENCIA EN EL SEMINARIO "LA RESPONSABILIDAD TOMADORES DE DECISIONES Y SOCIEDAD CIVIL ANTE EL DESAFÍO DEL CAMBIO CLIMÁTICO.**



✓ **APOYO A CONTINGENCIA DENTRO DEL VERTEDERO MUNICIPAL DE ATENGUILLO.**

Debido a la falta de vigilancia dentro del vertedero y a que el acceso es libre cualquier persona se originó un incendio dentro de una celda del vertedero por lo que se acudió al sitio, solicitando apoyo a carro bomba de la SEMADET, así como a Protección Civil del Estado; después de extinguirlo se realizaron diversas maniobras con maquinaria pesada para garantizar su extinción total.



- ✓ **Apoyo para la terminación del Folleto titulado "Once experiencias de desarrollo rural sustentable en las cuencas costeras de Jalisco"**

JISOC y FIPRODEFO

2. Huerto semillero para mejoramiento genético

- ✓ Nombre de los propietarios de los predios para el proyecto de Huerto Semillero
- ✓ Explicación del término de "segunda generación".

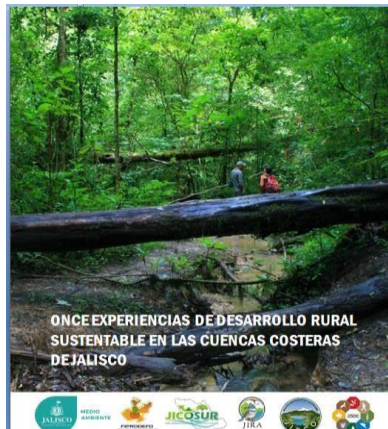

- ✓ **Apoyo en la Elaboración del Plan Estatal de Salvaguardas.**

Documentar la participación de la sociedad civil en plataformas institucionales a través de los consejos ciudadanos de las Juntas Intermunicipales de Medio Ambiente, ya que cuentan con la participación de la sociedad civil y academia.

1. Actas de instalación de los consejos ciudadanos Municipales de la Junta Intermunicipal de Medio Ambiente de Sierra Occidental y Costa.
2. Minuta de sesiones de los consejos ciudadanos de la Junta Intermunicipal de Medio Ambiente de Sierra Occidental y Costa.



- ✓ **Asistencia a la "Reunión para la Coordinación de Capacitaciones Regionales para la constitución legal de grupos productivos".**

Se tuvo la presencia del Lic. Enrique Ramírez Prado, Director de Delegaciones de la SEMADET, quien cuenta con una gran experiencia en la constitución legal de grupos productivos así como en la evaluación de solicitudes de apoyo dentro de la Secretaría de Desarrollo Económico, Además se presentó la Dra. Ana Ramírez Quintana, profesora e investigadora de la Universidad de Guadalajara, representante del Cuerpo académico "Gestión para la Adaptación basada en Socioecosistemas" quien desea colaborar en el proceso de sensibilización y capacitación que estamos por iniciar en el marco de la Iniciativa de Reducción de Emisiones.



✓ **Asistencia a Taller SEMADET-GIZ (la Agencia Alemana de Cooperación Internacional) con las Juntas Intermunicipales, específicamente con JIRA, JICOSUR, JISOC y JIRCO Sobre la Priorización de acciones climáticas.**

La SEMADET y la GIZ trabajaron en el desarrollo de un Indicador para la priorización de acciones climáticas contempladas en los Planes de Acción Climática Regionales, esto con el fin de que el ejercicio del recurso sea más eficiente y atienda a las prioridades de la región.

Con el objetivo de presentar estos esfuerzos y con su participación obtener la identificación de sinergias, temas transversales y oportunidades, así como definir los siguientes pasos.

Se acordó identificar los principales proyectos en los PACMUN y PACREG de cada una de las JIMAS (Cuencas Costeras) para filtrarlos con los indicadores propuestos para priorizar los Proyectos.



✓ **Asistencia a la Reunión sobre “Zonas Afectadas por Defoliador” en las instalaciones del Ejido de la Estancia de Landeros municipio de San Sebastián del Oeste.**

Dicha reunión fue presidida por personal de la CONAFOR, SEMADET y FIPRODEFO con la Intención de identificar las zonas mayores afectadas por el Defoliador de Roble, siendo la región Sierra Occidental una de las más afectadas del Estado.

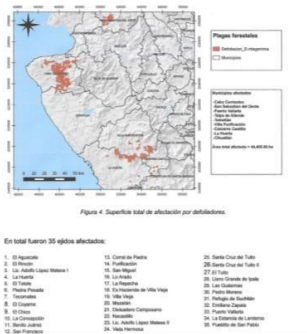

✓ **Asistencia a las Sesiones Ordinarias 2017 de los Grupos de Trabajo: Mitigación, Adaptación y REDD+, se llevó a cabo en la SEDER.**

3. Donde se abordaron los siguientes Temas:

- Validación del Programa Estatal para la Acción ante Cambio Climático
- Presupuesto Transversal – Avance 2017 y proyecciones 2018
- Asuntos generales GT M-A



- ✓ Asistencia y apoyo en coordinación del homenaje y sepelio del brigadista fallecido, presidido por el Ayuntamiento de Atenguillo, y otras dependencias, también se contó con la presencia del Secretario de la SEMADET la Bióloga; María Magdalena Ruiz Mejía, personal de CONAFOR, también las brigadas de la Región.



- ✓ Asistencia a la inauguración del tianguis local, promovido por el Ayuntamiento y Paisaje Biocultural, el objetivo del tianguis es ofrecer un espacio para que la gente pueda adquirir productos o servicios elaborados por productores y artesanos de diferentes comunidades del municipio.



- ✓ Visita al predio de Agua brava con el ingeniero Carlos Soto de la SEMADET, con el objetivo de ver el estado de una camioneta Tipo Tres Toneladas que pudiera ser donada en Comodato a la JISOC, además de algunos materiales que serían de mucha utilidad para el fortalecimiento de los viveros comunitarios de los proyectos SEDIS 2017.



- ✓ Reunión en las oficinas de SEMADET: objetivo: presentar el mecanismo de los proyectos productivos de las JIMAS- SEMADET- SEDIS- SEDER, al programa de Mujer Rural Productiva, para conocer y alinear políticas y ver la posibilidad de la plataforma del programa de mujer rural y aterrizarlo en grupos de mujeres organizadas.



- ✓ Participación en la Preparatoria Modilo Amacueca, del municipio de Amacueca Jalisco, que bajo oficio No AMAC/032/2017 solicitó la ponencia por parte de Joel Salcedo Ponce, sobre la importancia de la apicultura, con perspectiva Intermunicipal.



- ✓ Asistencial al Taller para caracterizar las actividades que conservan los Servicios Ambientales en las Cuencas de los Ríos Ameca, el Cuale, las Juntas, el Pitillal y el Tuito.



El Proyecto “Conservación de Cuencas Costeras en el Contexto de Cambio Climático” (C6), tiene como objetivo promover la gestión ambiental integral de 16 cuencas costeras seleccionadas en el país para conservar su biodiversidad, contribuir a la mitigación del cambio climático y mejorar el uso sustentable del suelo.

El Proyecto C6 opera con recursos de una donación del Fondo para el Medio Ambiente Mundial (Global Environment Facility, GEF) gestionados por el Banco Mundial, en el que colaboran tres instituciones públicas (la Comisión de Áreas Naturales Protegidas, la Comisión Nacional Forestal y el Instituto Nacional de Ecología y Cambio Climático) y una privada (el Fondo Mexicano para la Conservación de la Naturaleza, A.C.).

Para los estados de Jalisco y sur de Nayarit el proyecto se implementa en las cuencas de los ríos Ameca, el Cuale, las Juntas, el Pitillal y el Tuito. Estas cuencas proveen a la región de Puerto Vallarta con servicios ambientales tales como la provisión de recursos hídricos, retención de suelo, mitigación de los efectos del cambio climático, belleza escénica, entre otros.

Como eje principal del proyecto C6, se tiene contemplada la realización de los Planes de Acción de Manejo Integral de

Cuencas (PAMIC), instrumento científico que facilita la identificación de sitios prioritarios para conservar el capital natural en función de dos servicios ambientales (retención de suelos y provisión de agua superficial) y la posterior identificación de las actividades que conservan/deterioran a estos servicios ambientales.

Para construir el PAMIC de forma participativa realizamos un “taller para caracterizar las actividades que conservan los servicios ambientales”, en el que los actores principales de la región podrán identificar geográficamente a los usuarios de los servicios ambientales, así como caracterizar y priorizar las actividades que son vitales para el funcionamiento de las cuencas y de sus servicios ambientales.

Se brindaron insumos importantes para terminar la construcción del PAMIC, instrumentos que esperamos sea de utilidad para todos los actores en la región.



- ✓ **Se ha realizado el Acompañamiento con la Ing. Edna Soto para llevar a cabo una plantación con especie exótica llamada Paulownia Tomentosa.**

El objetivo del proyecto es lograr la reforestación de varios predios y poder recuperar la inversión a través de la comercialización de bonos de carbono a mediano -largo plazo; el hecho de ser una especie exótica ha complicado los trámites legales ante la SEMARNAT.

Solicitamos un estudio sobre el comportamiento, desarrollo, reproducción de la planta y todo lo que implica tener una plantación de ese tipo.

Así como evaluar las posibles especies nativas que se puede utilizar para el mismo fin, teniendo como prioridad; 1.

La captura de carbono, y 2. El aprovechamiento maderable a largo plazo.



- ✓ **La JISOC apoyo como representante de los Municipios de la Region Sierra Occidental y Costa a las labores de apoyo logístico en el centro de mando, para el combate y control del Incendio registrado en el Ejido el Empedrado Municipio de Mascota Jalisco. (6,000 hectareas debastadas).**

Principales aportaciones de JISOC:

- Búsqueda de guías (enlace entre personal del ejido con autoridades de SEMADET y CONAFOR)
- Logística en distribución de alimentos a la zonas en donde se concentraban los brigadistas
- Apoyo en comunicación entre el centro de mando y torres de detección
- Entrega de alimento a brigadistas y personal operativo

- Reuniones de planeación y avances

- ✓ Organigrama de mando unificado y responsabilidades



- ✓ **Comisión Nacional Forestal (CONAFOR)**

Se realizó el Apoyo a la C. Hilda González, Gerente de Servicios Ambientales de la CONAFOR, para la identificación de mujeres destacadas del medio rural.

MUJERES RURALES DESTACADAS EN LA REGION SIERRA OCCIDENTAL Y COSTA.

Nombre: ROSA OLIMPIA MACEDO PEREZ Condición Vive (x) Falleció ()

*Dirección: San Miguel de Tovar Municipio de Mascota *Estado: Jalisco

*Teléfono: 3881021015

*Correo Electrónico: rouss_om@hotmail.com

Breve Descripción de las acciones realizadas por la persona

Actualmente se desempeña como promotor forestal del Ejido San Antonio de los Macedo Municipio de Atenguillo Jalisco, ha trabajado para poder lograr una certificación Nacional Además de contribuir a la formación de la Estrategia Estatal REED+.

El Ejido San Antonio es reconocido por su excelente manejo de los recursos.

- ✓ Se realizó el acercamiento con el M.C. Ángel Pineda Villa (Environment Program Manager) para la acreditación de la JISOC como dependencia receptora de Voluntarios Peace Corps.

Peace Corps cuenta con un convenio de colaboración con la SEMARNAT lo que permite que los voluntarios vengan a México a desarrollar su servicio con visas de trabajo auspiciadas por la SEMARNAT.

No se podría asignar a un voluntario a alguna agencia que no pertenezca a la SEMARNAT.

En algunos casos la SEMARNAT ha solicitado que asignemos voluntarios a otras organizaciones, como gobiernos

estatales, municipales e inclusive ONGs, pero siempre son ellos quienes mantienen la responsabilidad de la estancia y el trabajo de dicho voluntario.

De acuerdo a esta información se Investigo que la CONAFOR (Gerencia Estatal) cuenta con un convenio vigente por lo que se solicito al M.C. Ángel Pineda Villa una reunión para poder determinar un plan de trabajo alineado a las líneas de acción de la CONAFOR y se nos asigne un voluntario.

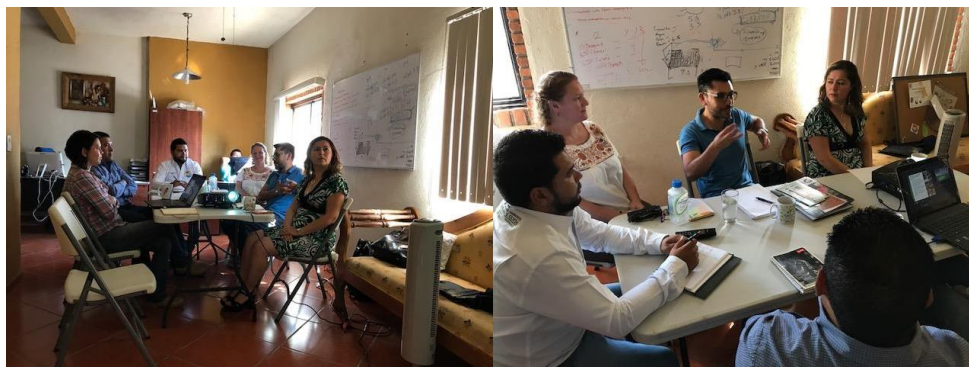

Los temas que se acordaron para trabajar la Propuesta para el 2018 son los siguientes:

- Educación Ambiental
- Incendios Forestales
- Manejo de los Recursos naturales (Ejidos/PSA)



**Peace
Corps**



- ✓ Se apoyó a los Ejidos Las Palmas y Emiliano Zapata, en el taller de derechos y obligaciones para los beneficiarios de los programas de la CONAFOR, así mismo se platicó con ellos referente a los proyectos apoyados para sus Ejidos (Viveros Comunitarios).



- ✓ Se asistió al evento de entrega de Certificados de buen Manejo Forestal, de Cadena de Custodia y Maquinaria para el Aserradero, a ejidos y pequeños propietarios de la Región Sierra Occidental de Jalisco, se contó con la presencia del Gerente Estatal de la CONAFOR en Jalisco el Ing. Manuel Jasso Aguilar, representantes de entidades certificadoras, presidente municipal de Mascota el Ing., Nicolás Briseño López y representante del presidente Municipal de Atenguillo, y autoridades del Ejido el Empedrado.



- ✓ Asistencia al Consejo de Gestión Territorial para la Creación del Paisaje Biocultural.

Siendo parte del Consejo hemos asistido en las dos reuniones convocadas la II en el Municipio de Talpa de Allende y la III en el Municipio de Mascota.

Se presentaron las 6 orientaciones junto con sus ejes estratégicos y las actividades a realizar por cada orientación.

- ✓ Ambiente y Territorio
- ✓ Sociedad y cultura
- ✓ Economía y Solidaridad
- ✓ Fortalecimiento de Capacidades
- ✓ Gestión Colaborativa y diferenciada de todos
- ✓ Educación, investigación y vinculación

Se entregó el documento con el desglose de cada una de las orientaciones y los presidentes estuvieron haciendo algunas observaciones en sociedad y cultura, otras observaciones se realizaron en Ambiente y territorio.



✓ **Secretaría de Desarrollo Rural (SEDER)**

Asistencia a la presentación del Proyecto “Promoviendo la Conservación de la Biodiversidad a través de la Implementación de Prácticas Agrosilvopastoriles Climaticamente Inteligentes en Paisajes Dominados por la ganadería en tres regiones de México”, conocido como “Proyecto BioPaSOS”, el cual es ejecutado por el CATIE e IICA con apoyo de le SAGARPA y CONABIO y financiado la Iniciativa Climática Internacional del Ministerio Federal de Medio Ambiente, Protección de la Naturaleza, Obras Publicas y Seguridad Nuclear de la República Federal de Alemania.



Objetivo: Conocer la zona de implementación del proyecto, además de dar inicio a las actividades que se desarrollarán en el marco del proyecto en el Estado de Jalisco con la finalidad de presentar a los socios locales los objetivos y las actividades propuestas para el 2017.

- ✓ Asistencia al taller “Metodologías de capacitación empleadas para promover la adopción de tecnologías en ranchos ganaderos en Jalisco”

En el marco del proyecto BioPaSOS se ha establecido una alianza con la Secretaría de Desarrollo Rural del estado de Jalisco (SEDER) y las Juntas intermunicipales JIRA y JICOSUR con el fin de adelantar acciones para fomentar la Ganadería Sostenible en el estado de Jalisco.

El taller se llevó a cabo en las instalaciones de la Secretaría de Desarrollo Rural en la Ciudad de Guadalajara; la actividad consistió en presentar al personal del CATTIE, los procesos de capacitación y participación de productores en temas de ganadería sustentable, con el fin de ellos poder tener un diagnóstico general de las actividades de capacitación que se han implementado en las diferentes zonas del estado de Jalisco para las actividades Silvopastoriles. Así mismo se comentó que se instalarán escuelas de campo en dos sitios diferentes: JICOSUR y JIRA.



- ✓ Firma de Convenio de Colaboración para la Implementación y Operación de los apoyos de Sistemas Agroforestales y Sistemas Silvopastoriles del Programa de Concurrencia SAGARPA – Gobiernos Estatales diseñados en el Marco de la Iniciativa de Reducción de Emisiones' (IRE), que celebran por una parte la Secretaría de Desarrollo Rural, representada en este acto por su Titular, Ing. Héctor Padilla Gutiérrez, asistido por el' Dr. Néstor Orozco Araiza, Director General de promoción y fomento rural, y por la otra parte la Junta Intermunicipal de Medio Ambiente de Sierra Occidental y Costa (JISOC).



El objetivo de convenio es realizar Proyectos Productivos Ganaderos con prácticas amigables con el medio ambiente y bajas en GEIs.

- ✓ Asistencia a la Sesión Ordinaria del Subcomité de Planeación de la Región 09 Costa-Sierra Occidental

El Gobierno del Estado de Jalisco por conducto de la Subsecretaría de Planeación y Evaluación (Subseplan), inicio una serie de talleres de planeación participativa con la finalidad de revisar el avance en el cumplimiento de los objetivos de los Planes de Desarrollo Regionales 2015-2025, en el seno de los Subcomités Regionales.

- ✓ Conformación de Panel ciudadano
- ✓ Taller de planeación participativa
- ✓ Conclusiones del taller
- ✓ Cierre de la sesión

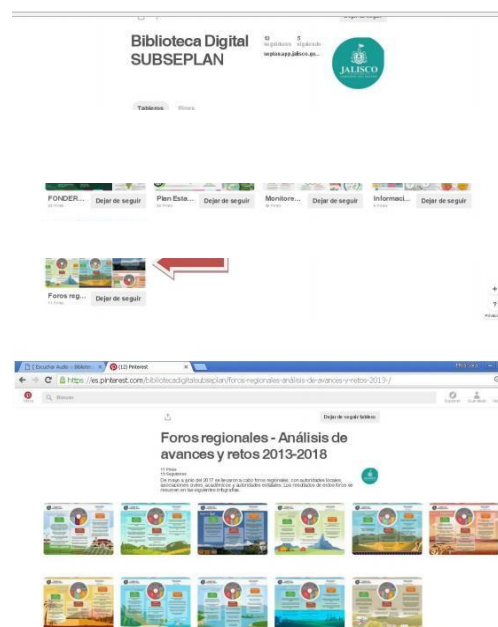

✓ **Asistencia al Foro “Democracia Energética: Biocombustibles, un modelo de economía verde y solidaria para Jalisco.” Convocado por Poder Ejecutivo y el Congreso del Estado.**

El tema de la innovación energética en el Estado de Jalisco nos une, juntos trabajamos en un propósito sin precedentes en el país: La Democracia Energética, para impulsar un marco jurídico y políticas públicas para promover una agenda verde, energías limpias y reducir el consumo de derivados fósiles contra al cambio climático, considerando a los biocombustibles como alternativas energéticas más económicas, menos contaminantes y que contribuyan al desarrollo regional sustentable.



✓ **Asistencia al Foro “Propuestas desde el Consenso Social para el Desarrollo Sostenible en Jalisco” Convocado por Poder Ejecutivo y el Congreso del Estado.**

Dicho Foro se llevó a cabo en el Municipio de Puerto Vallarta donde uno de los temas cruciales fue la “Legislación del Turismo Sustentable en la Región Sierra Occidental y Costa” hubo presencia de los municipios de Atenguillo, Talpa de Allende, Mascota y Puerto Vallarta, así mismo la JISOC participo con una presentación del Modelo de Intermunicipalidad.



✓ **Asistencia a la sesión conjunta de la Comisión de Desarrollo Regional y de la Comisión Especial para la gestión integral del Agua en el Estado de Jalisco.**

Se realizó una presentación para mostrar la problemática hidrológica del territorio de la JISOC, así Como la importancia de la provisión de recursos eco sistémicos de las Principales Cuencas (Rio Ameca, Rio Mascota y Rio



Cuale).

✓ **Centro de Investigación y Asistencia en Tecnología y Diseño del Estado de Jalisco, A.C. (CIATEJ)**

Se tuvo el acercamiento con el Dr. Gabriel Rincón Enríquez Investigador de Biotecnología Vegetal con la intención de poder desarrollar una Parcela Experimental en el Ejido la Estancia de Landeros Municipio de San Sebastián del Oeste en la cual se podrían desarrollar diversas investigaciones sobre combate orgánico de plagas forestales y agrícolas; Se realizará la invitación al Dr. Gabriel a la próxima Sesión de Consejo para presentar dicha propuesta.



✓ **Se asistió a reunión en la Agencia de la Energía en la cual estuvieron presentes los Enlaces de la Secretaria de Desarrollo Económico y Secretaria de Innovación, Ciencia y Tecnología, También estuvo presente el Dr. Rolando Cañas Moreno, Presidente de la Academia Mexicana de Derecho Ambiental como el consultor de BID-SENER y el Dr. Sergio Medina, Presidente de la Agencia de Energía.**

Con el Objetivo de Establecer las bases de participación para instrumentar las disposiciones que emita el Ejecutivo Federal de conformidad con la legislación aplicable; Promover acciones de apoyo al desarrollo de Cadenas de Valor en la Industria Eléctrica de las Energías Limpias, en condiciones de sustentabilidad económica; Promover condiciones, en el ámbito de su competencia, para facilitar el acceso aquellas zonas con alto potencial de fuentes de energías limpias para su aprovechamiento y la compatibilidad de los usos de suelo para tales fines; y Simplificar los procedimientos administrativos para la obtención de permisos y licencias para los proyectos de aprovechamiento de Energías Limpias, cuyo grado de simplificación e impulso al desarrollo de energías limpias será monitoreado y calificado por la SENER, quien publicará anualmente un índice de acuerdo con las mejores prácticas internacionales en la materia.



✓ Se asistió al Foro Regional de Difusión de Programas y Apoyos a Emprendedores y Empresarios en el Municipio de Talpa de Allende Jalisco.



✓ Se han llevado a cabo dos reuniones de trabajo de Administradores y Coordinadores de Planeación, en donde llevaron a cabo actividades en común de las JIMAS, en la que se vieron temas como Reglamentos de las Juntas, Programas Contables que cumplan con los requisitos de contabilidad gubernamental, acordar el mecanismo para la aportación del foro, entre muchos temas más.



<p>FODA JIMAS</p>	
<p>Fortalezas (+interior)</p> <ul style="list-style-type: none"> ➤ Grupo de trabajo conformado por un equipo multidisciplinario. ➤ Personal con vocación compromiso y proactivos ➤ Personal capacitado y con experiencia ➤ Gobernanza local ➤ Vinculación con diferentes actores e instituciones. ➤ Unión grupal ➤ Acuerdos sin intereses particulares. ➤ Cuenta con voluntariado y servicio social ➤ Procedimientos apegados al marco Legal. 	<p>Oportunidades (+Exterior)</p> <ul style="list-style-type: none"> ➤ Vinculación y participación con las demás JIMAS ➤ Gestión de Financiamiento /procuración de fondos nacionales e internacionales. ➤ Se cuenta con apoyo de SEMADET (financiero y Jurídico) ➤ Necesidad por parte de los municipios para el cumplimiento de la legislación ambiental.
<p>Debilidades (-interior)</p> <ul style="list-style-type: none"> ➤ Plantilla laboral insuficiente ➤ Saturación de trabajo (exceso de horas laboradas ➤ En materia de transparencia, falta de capacitación y seguimiento. ➤ Comunicación ineficiente ➤ Falta de asesoría Jurídica especializada en la dirección técnica. ➤ Mecanismo ineficiente de cobranza con los municipios. ➤ Falta de procesos de seguimiento que aseguren la continuidad en el funcionamiento de cada área. <p>Falta de capacitación en temas específicos</p>	<p>Amenazas (-Exterior)</p> <ul style="list-style-type: none"> ➤ Falta de seguridad financiera por el cambio de administración. ➤ Condiciones de inseguridad en la región ➤ Falta de seguimiento a proyectos por instituciones estatales y federales. ➤ Visión de corto plazo por parte de los ayuntamientos ➤ Interés político en la toma de decisiones. ➤ Falta de alineación de políticas públicas. Baja cultura ambiental de la sociedad, de participación y poco compromiso. ➤ Vulnerabilidad frente a las voluntades políticas ➤ Desconocimiento de las funciones de las JIMAS por parte de los Ayuntamientos.

- ✓ **Convenio de colaboración para la implementación del programa público denominado “Programa de áreas naturales protegidas de carácter Estatal, sitios Ramsar y otras modalidades de conservación” para el ejercicio fiscal 2017, que celebran por una parte la Secretaría de Planeación, Administración y Finanzas “la SEPAF”, representada en este acto por su titular el Maestro Héctor Rafael Pérez Partida, así como por la titular de la Secretaría de Medio Ambiente y Desarrollo Territorial “la SEMADET”, la Bióloga María Magdalena Ruiz Mejía, ambos del estado de Jalisco, y por la otra parte, la Junta Intermunicipal de Medio Ambiente de Sierra Occidental y Costa, representada en este acto por su Director General, el Ing. Enrique Cibrián Corona (\$4'000,000.00)**

Se realizó la autorización para que la JISOC fungiera como Organismo Técnico Operador de dicho convenio en el Área Propuesta de Conservación “Sierra de Cuale”

Antecedentes

La Sierra El Cuale es un marco montañoso comprendido entre los Municipios de Puerto Vallarta, Mascota, Talpa de Allende y Cabo Corrientes. La Comisión Nacional para el Conocimiento y Uso de la Biodiversidad (CONABIO) y la Comisión Nacional de Áreas Naturales Protegidas en México (CONANP), la consideran como región prioritaria para la conservación, debido a su riqueza de especies.

Por lo anterior, en el año 2016 el Gobierno del Estado de Jalisco, impulsó el proyecto para decretar como Área Natural Protegida a la Sierra El Cuale, y con fecha 10 de enero de 2017 se publicó en el Periódico Oficial "El Estado de Jalisco", el Aviso de existencia del proyecto de Declaratoria del "Área de Protección Hidrológica Sierra El Cuale", con una superficie de 111,633.74 ha, ubicada en los municipios de Puerto Vallarta, Cabo Corrientes, Talpa de Allende y Mascota.

Objetivo General

Contribuir a la permanencia de los servicios ambientales que aporta la Sierra “El Cuale”, mediante el otorgamiento de apoyo con acciones y/o servicios, con igualdad de oportunidades para las mujeres y hombres de ejidos, comunidades y pequeños propietarios, con territorio dentro y en sus zonas de influencia, para la realización de proyectos y acciones de protección, conservación, restauración y aprovechamiento sustentable de los recursos naturales.

Objetivos específicos.

- Promover el desarrollo sostenible de las localidades asentadas en la Sierra “El Cuale”, fomentando la implementación de acciones de conservación y prácticas de actividades productivas alternativas apropiadas a las características ecológicas y ambientales.
- Fortalecer las capacidades locales de gestión, a través de la participación equitativa de mujeres y hombres en la planeación y programación de las acciones de conservación en torno a objetivos comunes para la conservación y el desarrollo sostenible de las localidades.

Metas

Apoyar a pequeños propietarios (hombres y mujeres mayores de 18 años), Ejidos y Comunidades Indígenas, Grupos organizados y Cooperativas legalmente constituidas, para desarrollar actividades de conservación, restauración y preservación de los recursos naturales, en la Sierra “El Cuale”

Los apoyos serán otorgados sin distinción de género, raza, etnia, credo religioso, condición socioeconómica u otra causa que implique discriminación.

Los recursos financieros requeridos para su ejecución

Del total de los recursos asignados al LA SIERRA “EL CUALE”, se destinará el 20% para operación e instrumentación de los “PROGRAMAS DE TRABAJO” al Organismo Técnico Operador (JISOC), y el 80% para el desarrollo de los proyectos beneficiados.

Difusión de Convocatoria

Se realizó la difusión por parte de la JISOC mediante los Municipios de Talpa de Allende, Mascota, Puerto Vallarta y Cabo Corrientes, así como en Reuniones de consejo Forestal, de Desarrollo Rural Sustentable Asambleas Ejidales y Vallarta Ambiental.



Dictaminacion de Proyectos.

De acuerdo a las reglas de operación el Comité de dictaminacion se constituyó por la Secretaria de Medio Ambiente y desarrollo Territorial, La Comisión Nacional de Áreas Naturales Protegidas (Sierra de Vallejo-Rio Ameca) el Organismo Técnico Operador (solo con voz) y en el caso de los Proyectos con concepto de Silvopastoril y Agroforestales participo la Secretaria de Desarrollo Rural, Comisión Nacional Forestal y Banco Mundial.



Proyectos Aprobados

NOMBRE	EJIDO O ASOCIACION	ACCION O PROYECTO	RECURSO SOLICITADO	RECURSO APROBADO
JOSE MARIA GONZALEZ CURIEL	EJIDO TOLEDO YERBABUENA Y ANEXOS	APERTURA DE BRECHAS CORTAFUEGO	\$15,100.00	\$15,000.00
JOSE MARIA GONZALEZ CURIEL	EJIDO TOLEDO YERBABUENA Y ANEXOS	ESTABLECIMIENTO DE VIVEROS COMUNITARIOOS	\$60,000.00	\$60,000.00
MARIA IRMA HERNANDEZ PEÑA	EJIDO LA CUMBRE	EQUIPAMIENTO DE BRIGADAS VOLUNTARIAS	\$59,960.00	\$60,000.00

LTIGIA ANTONIA RAMOS RUELAS	EJIDO LA CUESTA	MANTENIMIENTO DE PLANTACIONES AGROFORESTALES	\$50,000.00	\$50,000.00
MARIA ROSA ELENA AGUILAR GARCIA	PROPIETARIO	APERTURA DE BRECHAS CORTAFUEGO	\$17,150.00	\$15,000.00
MARIA DEL CARMEN ALVAREZ RUIZ	PROPIETARIO	APERTURA DE BRECHAS CORTAFUEGO	\$15,000.00	\$15,000.00
MARIA IRMA HERNANDEZ PEÑA	EJIDO LA CUMBRE	ESTABLECIMIENTO DE VIVEROS COMUNITARIOS	\$60,000.00	\$60,000.00
MARIA IRMA HERNANDEZ PEÑA	EJIDO LA CUMBRE	MANTENIMIENTO DE BRECHAS Y VEREDAS DEL EJIDO LA CUMBRE	\$29,880.00	\$29,000.00
MARIA ISAAC RUIZ RODRIGUEZ	PROPIETARIO	MANTENIMIENTO DE BRECHAS Y VEREDAS PREDIO EL ZAPOTE	\$15,000.00	\$15,000.00
PIO JOSE VALDOVINOS	EJIDO PALMITA DE CACAO	CONFORMACION Y EQUIPAMIENTO DE GRUPOS VOLUNTARIOS PARA EL MONITOREO DE ESPECIES SILVESTRES	\$80,000	\$80,000.00

RAFAEL FREGOSO AGUIRRE	EJIDO EL JORULLO	PROYECTOS ECOTUSISTICOS INTEGRALES, SENDEROS, ACAMPADO	\$300,000.00	\$19,000.00
RAFAEL FREGOS AGUIRRE	EJIDO EL JORULLO	FORTALECIMIENTO ECOTURISTICO DE UNIDADES DE MANEJO PARA LA CONSERVACION DE VIDA SILVESTRE	\$80,000.00	\$80,000.00
JOSE DE JESUS SOLANO CONTRERAS	EJIDO EL COLESI	INERCAMBIO DE EXPERIENCIAS EXITOSAS	\$43,250.00	\$40,000.00
PIO JOSE VALDOVINOS	EJIDO PALMITA DE CACAO	PROYECTOS ECOTURISTICOS INTEGRALES SENDEROS, ACAMPADO	\$300,000.00	\$150,000.00

JOSE CLEMENTE ANGEL LOPEZ	EJIDO LA PALAPA	CONFORMACION DE GRUPOS VOLUNTARIO PARA LA INSPECCION Y VIGILANCIA	\$50,000.00	\$40,000.00
JOSE FRANCISCO MESA GUITRON	EJIDO EL RANCHIT O	INTERCAMBIO DE EXPERIENCIAS EXITOSAS		
JOSE FRANCISCO MESA GUITRON	EJIDO EL RANCHIT O	CONFORMACION Y EQUIPAMIENTO DE GRUPOS VOLUNTARIOS PARA EL MONITOREO DE ESPECIES SILVESTRES	\$80,000	\$80,000.00
HILARIO HERNADEZ PEREZ	EJIDO TEBELCHIA	FORTALECIMIENTO ECOTUSITICO DE U NIDADES DE MANEJO PARA LA CONSERVACION DE LA VIDA SILVESTRE	\$80,000.00	\$80,000.00
JOSE CLEMENTE ANGEL LOPEZ	EJIDO LA PALAPA	PROYECTOS PRODUCTIVOS BAJO TECNICAS ORGANICAS /O SILVOPASTORILES	\$150,000.0 0	\$105,000.00
JOSE CLEMENTE ANGEL LOPEZ	EJIDO LA PALAPA	PROYECTOS ECOTURÍSTICOS INTEGRALES SENDEROS, ACAMPADO	\$300,000.0 0	\$75,000.00
OSCAR AVALOS BERNAL	EJIDO LAS PALMAS	SANIDAD FORESTAL	\$100,000.0 0	\$50,000.00

JOSE DE JESUS SOLANO CONTRERAS	EJIDO EL COLESI O	PROYECTOS ECOTURÍSTICOS INTEGRALES SENDEROS, ACAMPADO	\$300,000.0 0	\$75,000.00
JOSE FRANCISCO MESA GUITRON	EJIDO EL RANCHIT O	PROYECTOS ECOTURÍSTICOS INTEGRALES SENDEROS, ACAMPADO	\$300,000.0 0	\$75,000.00

HILARIO HERNADEZ PEREZ	EJIDO TEBELCHIA	PROYECTOS PRODUCTIVOS BAJO TECNICAS ORGANICAS /O SILVOPASTORILES	\$150,000.0 0	\$105,000.00
MARIO CHAVEZ SANCHEZ	PEQUEÑO PROPIETARI O	SANIDAD FORESTAL	\$100,000.0 0	\$45,000.00
ELEUTERI O GUITIERRE Z LOPEZ	COMUNIDAD INDIGENA LLANO GRANDE DE IPALA	PROYECTOS ECCOTURISTICOS INTGRALES, SENDEROS, ACAMPADO	\$300,000.0 0	\$150,000.00
MARIO CHAVEZ SANCHEZ	PEQUEÑO PROPIETARI O	PROYECTOS PRODUCTIVOS BAJO TECNICAS ORGANICAS /O SILVOPASTORILES	\$150,000.0 0	\$105,000.00

✓ **Vivero Comunitario del Ejido Mascota (capacidad 12,000 plantas).**

Se colaboró en la gestión de un vivero Comunitario en la Localidad de Los Sauces de la Yerbabuena del Ejido Mascota en el año 2015, mediante recurso de PROCODES de la Comisión Nacional de Áreas naturales Protegidas, cada año se realiza por parte de la JISOC la gestión de planta (Forestal y Ornato) ante la CONAFOR y SEMADET y se aprovecha dicho vivero para el mantenimiento de la planta para posteriormente donarla a los Municipios interesados como a la ciudadanía en general.

- ▯ Donación de 1,500 plantas para Reforestaciones Urbanas al Comité de Pueblo Mágico de Talpa de Allende.



▣ Donación de 2,000 plantas para reforestaciones urbanas al Municipio de Cabo Corrientes.



▣ Donación de 1,800 Plantas a diversos ciudadanos que la solicitaron.



✓ **Campaña de Reforestación 2017 en el Municipio de Cabo Corrientes Jalisco.**

Con la planta que la JISOC dono al Municipio realizo una Campaña de Reforestación Urbana con las especies de Pronus y Flama China.



- ✓ **Participación en el foro “Diseño Participativo de Planes de Acción para Atender la Problemática Forestal Regional” que se llevó a cabo durante la celebración de la Sesión del Consejo Consultivo Regional Forestal de la Sierra Occidental.**



- ✓ **Salida a la ciudad de Guadalajara para presenciar la presentación del proyecto Biodiversidad y Paisajes Ganaderos Agrosilvopastoriles Sostenibles BIOPASOS, y Conferencia: Desafíos y Oportunidades de la Ganadería climáticamente Inteligente en Mesoamérica.**
Se contó con la participación de personal de SAGARPA, SEDER, SEMADET, UNIVERSIDAD Y JUNTAS.

Firma de ocnvenio de colaboracion entre CATIE ySEMADET



- ✓ **Acompañamiento a la Misión de reconocimiento de los Avances del Proyecto de Paisaje Biocultural, en San Sebastián, la Estancia y sesión de consejo de Gestión para la implmentación del Paisaje Biocultural en la Sierra Occidental de Jalisco.**



- ✓ **Participación de JISOC en el 1º taller para la creación de una plataforma de Indicadores de Evaluación de impacto Social, Económico y Ambiental de las JIMAS.**

El objetivo es contar con una plataforma Web en donde se muestren los indicadores de evaluación del impacto de las actividades, proyectos y programas llevados a coabo por las juntas intermunicipales, en los ejes social, ambiental y económico, en cada uno de los municipios que las conforman, y que les permitan proveer información que retroalimente el diseño, gestión y resultado de las acciones que coadyuven al desarrollo sustentable del territorio.



- ✓ **Asistencia a Taller de captura de carbono, desarrollado en la consultoría Ambiental Mascota, con el fin de conocer las características generales para conocer la factibilidad para implementar proyectos de captura de carbono.**



- ✓ **Visita a los predios: EL Atajo y Potrero de Mulas, con personal de FIPRODEFO, con el fin de ver las factibilidad para la implementación de proyectos de captura de carbono en la región.**





Firma de Convenios de los beneficiarios del programa de Áreas Naturales Protegidas, Sitios Ramsar y Otras modalidades de conservación en el estado, del municipio de Talpa.



✓ Presentación de avances a la modificación de la Guía para la Elaboración de PPREDIALES

En la Sesión hubo personas de las siguientes dependencias:

CONAFOR Gerencia estatal: Gerencia de fomento a la productividad y Enlace de Silvicultura, personal de consultora -2 grados, FIPRODEFO, SEMADET, JICOSUR, JIRCO, JISOC y Consultores del Banco Mundial.

Objetivo: Presentar las adecuaciones a la guía para la elaboración del PPREDIAL que tiene la CONAFOR para los ejidos del territorio en donde se implementa la IRE

Desarrollo de la SESION

La presentación corrió a cargo de Gisela Hernández de la consultora -2 Grados: en un primer momento presenta como introducción el panorama general del Proceso de Articulación de políticas públicas de la oferta institucional con base a los programas de inversión.

Se presenta el proceso que se realizó para la adecuación a la guía en la cual se enumeran a continuación.

- ✓ Revisión Documental: TDR de CONAFOR, P I e IRE.

Identificación de Vacíos en los cuales se tiene los siguientes:

- **Únicamente consideran actividades del sector Forestal.** Para poder implementar adecuadamente los Programas de Inversión y el modelo de Intervención deben considerar también actividades agropecuarias y otras actividades productivas.
- **Necesidad de mejorar el proceso participativo.** Elaboración del diagnóstico (ambiental, económico y Social) pro los mismos integrantes del ejido o comunidad para después definir la problemática, objetivos, estrategias y actividades del PPREDIAL.

Definición de prioridades por parte de la comunidad y no de un actor externo.

Taller con mujeres.

- **Reconocimiento de un instrumento de planeación a nivel predial por sectores: forestal, agropecuario y de desarrollo social,** que permita una planeación territorial integral y que facilite la integración de los programas públicos de los diferentes sectores a nivel de núcleo agrario o de pequeña propiedad.

Incorporación de actividades que productivas que no se contemplan en la guía inicial:

- Actividades productivas con jóvenes y mujeres o avecindados

- Reestructuración del proceso de construcción (diagnóstico participativo, planeación participativa).
- Acciones afirmativas (talleres de planeación)

Para la validación de la guía se creará un grupo técnico el cual estará conformado por personal de: CONAFOR, SEMADET, SEDIS, SEDER, Delegación SAGARPA, BANCO MUNDIAL y directores de las JIMAS de la IRE.



✓

Visita al Ejido Boca de Tomatlán

Por petición de las Autoridades Ejidales del Ejido Boca de Tomatlán se acudió a la visita de campo en compañía del Director de Áreas Naturales de SEMADET el Biólogo Antonio Ordorica y Daniel Arcadio Gutiérrez y JISOC. La Finalidad de la visita al ejido fue: Recorrer un sendero interpretativo que fue habilitado por una sociedad organizada del Ejido para ofrecer el servicios Ecoturísticos de Senderismo y Avistamiento de Aves principalmente guacamayas, y determinar si este proyecto podría ser sujeto de apoyo dentro del programa Público de Áreas Prioritarias de Conservación que implementa el gobierno del Estado y la Secretaría de Medio Ambiente y Desarrollo Territorial.



- ✓ **Asistencia al taller de Monitoreo de Biodiversidad llevado a cabo en las Oficinas Centrales de la CONAFOR. El objetivo fue presentar el Sistema Nacional de Monitoreo de Biodiversidad, y presentar casos de éxito en monitoreo en las diversas dependencias u organizaciones asistentes al taller.”**



✓ CONSEJOS MUNICIPALES DE DESARROLLO

Asistencia a Reuniones de Consejo Municipal de Desarrollo Rural Sustentable de los Municipios que integran la JISOC.
Temas a tratar:

- ✓ Campo Limpio
- ✓ Solicitud de Licencias Municipales a Negocios de Agroquímicos
- ✓ Manejo del Fuego
- ✓ Proyectos productivos
- ✓ Difusión de Apoyos.
- ✓ Difusión de Convocatoria de Áreas de Conservación “Sierra de Cuale” de la SEMADET
- ✓ Acolchados Agrícolas
- ✓ Incendios Forestales NOM-015



✓ REUNIONES DEL CONSEJO FORESTAL SIERRA OCCIDENTAL DE LA UMAFOR 1409.

Asistencia al Consejo Forestal de la Sierra Occidental dándole Seguimiento a estos Temas:

- Se propone que los Municipios incluyan sanciones al incumplimiento de la Norma 015, dentro de sus reglamentos municipales y la ley de ingresos”. Por revisar las modificaciones al código penal, y la propuesta de Regulación Ambiental Municipal (JISOC).
- El M. en C. Luis Antonio Jiménez Salcedo, Director de Ecología del Ayuntamiento de Mascota va a consultar al Presidente Municipal Ing. Nicolás Briseño López quien funge como Presidente del Comité Regional de Seguridad Publica para establecer la estrategia de acreditación del personal que porta equipos de radiocomunicación en las brigadas de Incendios Forestales.
- Se continuará con la revisión de las brigadas de incendios forestales de los ejidos beneficiarios del programa de PSA, con el Objetivo de revisar si están vigentes.
- Se solicitará un taller de detección y manejo de plagas forestales en la región de la Sierra Occidental principalmente la plaga de defoliador del encino.
- Se dará seguimiento a la presentación de denuncias por incendios forestales y cambios de uso de suelo.
- Equipamiento de Puestos de Vigilancia para prevención de incendios.



- **REUNIONES DEL CONSEJO FORESTAL COSTA**

Asistencia al Consejo Forestal de la Costa

- Tema: Perspectivas climáticas del estiaje y próximo temporal de lluvia 2017.
- Programación y calendarización de quemas prescritas en la costa norte.



- Tema: Organización de incendios y el temporal de lluvias del año 2017.
- Concurrencia 2017 Concepto de Apoyo Sistemas Silvopastoriles y Agroforestales.
-



Seguimiento a estos Temas:

- Reunión 12 de abril, para determinar como los dueños de aprovechamientos y beneficiarios de PSA van a participar en el programa de combate de incendios forestales.
- Saber cuales son los requisitos que SAGARPA debe tener para cancelar el pago de apoyos.
- Estadísticas de incendios Forestales 2017
- Implementar estrategias ppara la difusión y promoción de la NOM-015 para la temporada de estiaje 2018.
- Plática del Metereólogo del CUC, Victor Cíntora, en el que se presenta un panorama del patrón y comportamiento de lluvias para el presente temporal de verano.
-



✓ CONSEJO CONSULTIVO FORESTAL SIERRA OCCIDENTAL DE JALISCO (CADENAS FORESTAL PRODUCTIVA Y SERVICIOS AMBIENTALES PARA TODOS)

Asistencia a las reuniones del Consejo Consultivo Forestal Sierra Occidental de Jalisco, los temas tratados se enuncian a continuación:

- Presentación de la Coordinación Forestal de la SEMADET, Ing. Carlos Soto.
- Fallecimiento del brigadista de Occidental II J. de Jesús Gildardo Dueñas F.
- Reporte de la presente temporada de incendios
- Presentación de los avances del Modelo de Paisaje Biocultural e invitación a sumarse al modelo.
- Información de Incendios Forestales
- Información sobre Proyecto de Captura de Carbono
- Se invita a los productores a extremas precauciones con el uso del fuego en terrenos forestales o aledaños, debido a que las condiciones climáticas hacen que se propaguen muy rápido y su combate se torna mas difícil.
- Se propone hacer una reflexión con los Carboneros en su sistema de producción.
- Realizar actividades de prevención enfocadas a las áreas de mayor riesgo (quemadas controladas en grandes extensiones)
- Llevar a cabo talleres de quemadas prescritas
- Realizar una campaña con los dueños y choferes de camiones madereros para que éstos diseñen dispositivos para eliminar la producción de chispas de los escapes.
- Diseñar y ejecutar un programa del fuego Regional.
- Reconocimiento y sensibilización en la sociedad sobre el trabajo y labor de brigadistas acerca de la labor que realizan.
- La JISOC presenta el programa de Areas Prioritarias de la SEMADET "SIERRA DEL CUALE", en donde la JISOC sería el Organismo Técnico operador del Programa, dicho programa cuenta con un fondo \$4'000,000.00 para apoyo de proyectos en sus diferentes modalidades.



✓ CONSEJO DISTRICTAL DE DESARROLLO RURAL SUSTENTABLE

Asistencia a Reuniones del Consejo Distrital de Desarrollo

Cada miembro representante de las dependencias expone noticias, dudas, o aclaraciones, JISOC expone los proyectos que está trabajando en los diferentes Municipios de la región, así mismo la necesidad de integrarse como miembro del Consejo de desarrollo Distrital, petición que fue aceptada por los integrantes del consejo.

- ✓ Difusión Convocatoria Concurrencia concepto Silvopastoril y Agroforestal SAGARPA-SEDER.
- ✓ Difusión INADEM 2017.
- ✓ Manejo del fuego.
- ✓ Programa Campo Limpio



✓ **Asistencia a las Reuniones de la Asociación de Ejidos “Vallarta Ambiental”**

La primera reunión se llevó a cabo en la Casa ejidal del Ejido Palmitas de Cacao Municipio de Puerto Vallarta, para la entrega de las actas de notificación del programa de Áreas Naturales Protegidas de Carácter Estatal, Sitios Ramsar y Otras modalidades de Conservación, Área Prioritaria Sierra el Cuale.

Para lo cual el Ing. Enrique Cibrián Corona hace mención de las observaciones encontradas en la dictaminación de cada uno de los proyectos, el líder de la organización el Ingeniero Mario Chávez Sánchez hace la petición para que las actas de notificación no se firmen sino antes ser analizadas por cada uno de los ejidos beneficiados.

Se observa que el concepto de apoyo aún sigue siendo mal entendido por parte de beneficiarios y técnicos que dan la

asesoría, se detecta que los ejidatarios no tienen el conocimiento o la apropiación de los proyectos, más bien se trata de imposición por parte de los técnicos asesores.

La segunda reunión se llevó a cabo en la Comunidad Indígena de Llano Grande de Ipala donde se realizó nuevamente la entrega de las cartas de dictaminación y en donde fueron firmadas en su totalidad.

Así mismo se habló sobre la forma de comprobación técnica y administrativa del recurso aprobado.



✓ PROGRAMA CAMPO LIMPIO

Se estableció acercamiento con el Encargado del Programa Campo Limpio el Ing. Santiago Torres Ruiz, a través de la Junta Local de Sanidad Vegetal, el H. Ayuntamiento de Mascota, CADER SAGARPA y la JISOC donde se establecieron acuerdos de trabajo.

- El Programa Campo Limpio se compromete a donar Jaula para el traslado de los envases de agroquímicos.
- La JISOC realizar la programación de los traslados pidiendo a los Municipios se hagan cargo de los gastos generados.



✓ PEREGRINO SUSTENTABLE

Descripción General

El proyecto Peregrino Sustentable pretende ser una plataforma para la coordinación de esfuerzos entre los municipios de Guachinango, Mixtlán, Atenguillo, Mascota y Talpa de Allende afectados por el paso de las peregrinaciones a Nuestra Señora del Rosario de Talpa de Allende, así como también entre otros actores involucrados en la conservación, protección y uso sustentable de recursos naturales, tales como CONAFOR, SEMADET y Paisaje Biocultural (ENDESU, A.C.).

El Proyecto pretende ser autosustentable y replicado año con año hasta satisfacer las necesidades medio ambientales de los municipios. Para lo cual se busca fortalecer la acción conjunta de los diferentes actores y municipios interesados. En este primer apartado del proyecto se pretende dar a conocer los objetivos particulares y acciones del proyecto **Peregrino Sustentable** para el 2017 y proyecciones.

Misión/Visión.

Lograr el mejoramiento y la conservación del camino de peregrinación a Nuestra Señora del Rosario de Talpa de Allende (Ruta del Peregrino), a través de coordinar esfuerzos entre los municipios pertenecientes a la zona de Sierra Occidental y a la Ruta del Peregrino.

Objetivo General para el 2017

Difusión de las problemáticas ambientales de la ruta y concientización del Peregrino sobre el cuidado del medio ambiente en su visita a la Virgen de Nuestra Señora del Rosario de Talpa de Allende.

Objetivos específicos (2017) y Actividades proyectadas

1. Iniciar y fortalecer la acción conjunta y sustentable de los diferentes actores y municipios interesados en resolver las problemáticas ambientales relacionadas con la Ruta del Peregrino.

- Hacer invitación a los diferentes municipios, instituciones y agentes clave interesados en colaborar en el proyecto Peregrino Sustentable.
- Identificar problemáticas e intereses particulares y generales de los diferentes actores, a través de reuniones y actividades que promuevan la participación y colaboración.
- Elaboración de un Comité Multidisciplinario del Peregrino Sustentable (CMPS) de trabajo para coordinar esfuerzos y establecer la pauta del trabajo entre los municipios, instituciones y agentes claves involucrados atendiendo sus intereses particulares y comunes.

2. Coordinar esfuerzos, apoyar y asesorar a los diferentes municipios en la elaboración de un reglamento/capítulo de protección al medio ambiente para atender las particularidades en materia de lo ambiental de la Ruta del Peregrino.

- Realizar talleres y mesas de discusión con el CMPS que inciten y promuevan la necesidad de elaborar y/o compartir instrumentos legales que ayuden a regular y manejar los problemas ambientales generados específicamente para la Ruta del Peregrino.
- Dar continuidad a los acuerdos del CMPS.

3. Generar conciencia entre los peregrinos visitantes y la comunidad en general de la importancia de preservar el medio ambiente y salvo-guardar la belleza natural representada a lo largo de la Ruta del Peregrino.

- Informar a los peregrinos visitantes y la comunidad en general de las problemáticas ambientales que atañen a su ruta de peregrinación a través de pancartas y estrategias de marketing tanto presenciales como en redes sociales. Esta estrategia pretende ser coherente con el objetivo de cuidado ambiental, por lo que descarta la impresión de folletos y otros medios desechables contaminantes.

- La difusión se realizará a través de:

- **Módulos de información o bases** con lonas impresas (reusables) localizados en sitios y tiempos estratégicos de la romería (*ver plan de trabajo*).
- El apoyo de la Arquidiócesis de Guadalajara y Diócesis regionales. Se solicitará el apoyo a las diferentes Arquidiócesis y Diócesis con la difusión de recomendaciones para los peregrinos visitantes y comunidades eclesíásticas.
- Publicaciones, artículos de difusión, sobre el cuidado de la Ruta del Peregrino en diarios y revistas de interés para la comunidad eclesíástica.
- En redes sociales con diseños informativos y noticias del proyecto durante las romerías.
- Otras que se establezcan en el CMPS.

- Elaborar diseños (logo del proyecto, pancartas, noticias, y pulsera) en acuerdo con el CMPS.

- Registrar los derechos de autor del logo del proyecto y cualquier otro producto sujeto a registro.

4. Involucrar activamente a los peregrinos en el cuidado medio ambiental de la ruta a través de una donación, que servirá para atender las necesidades en materia de ecología y protección al medio ambiente a lo largo de la ruta del peregrino (e.i. señalización, recolección de basura, restauración de zonas naturales afectadas, estudios de control de impacto en los recursos y desgaste de la infraestructura e infraestructura para la mitigación de los problemas identificados).

- Para involucrar y atraer la atención de los peregrinos a los módulos informativos se diseñarán pulseras conmemorativas que se otorgarán a cambio de una donación voluntaria.

Logros esperados

- Involucrar a la población en la solución y comprensión de los daños ambientales ocasionados por el hombre a lo largo de la ruta del peregrino.
- El establecimiento de una plataforma de coordinación entre los Municipios de Guachinango, Mixtlán, Atenguillo, Mascota y Talpa de Allende. Con la finalidad de atender las problemáticas ambientales en común ocasionadas por el tiempo de romería.

- Empoderamiento y participación de los Municipios en la atención de las problemáticas ambientales de la región ocasionadas por el tiempo de romería.



✓ Resultados “Peregrino Sustentable”

Número de días por municipio en los cuales estuvieron los stands abiertos difundiendo el proyecto y las recomendaciones del cuidado del medio ambiente.

El monto recaudado durante el tiempo de romería 2017 es de un total de **\$79,184.20**, además de 6,000 pulseras y equipo de difusión para ser utilizados el siguiente año.

Se tuvo el acercamiento con más de doce mil Peregrinos.

Se presentan diferentes estrategias de implementación del recurso obtenido, recalcando las principales problemáticas;

- ❖ Mejora de caminos
- ❖ Señalética
- ❖ Residuos

Como pasos a seguir se mencionaron los siguientes;

1. Seleccionar la problemática a atender 2017
2. Reglamentos pendientes
3. Búsqueda de donantes y colaboradores
4. Estrategia de Romería 2018.

Se acuerda por parte del Comité Interdisciplinario del Peregrino Sustentable realizar una campaña de limpieza masiva en los cinco municipios participantes en el proyecto.



❖ **Campaña de Limpieza sobre la Ruta del Peregrino en los Municipios de Guachinango, Mixtlan Atenguillo, Talpa de Allende y Mascota.**

Esta actividad se encuentra enmarcada en el Proyecto "Peregrino Sustentable" proyecto que cuenta con una misión a largo plazo en el Mejoramiento y la Conservación de la ruta de Peregrinación a Nuestra Señora del Rosario, a través de coordinar esfuerzos entre las dependencias locales.



Meta/Producto: Acuerdos de colaboracion
Presupuesto: \$49,650.76
Ejercido: \$47,415.46

❖ **Informe físico financiero al Consejo de Administración.**

Se han presentado los Informes Físico-Financieros al Consejo donde se han Aprobado por unanimidad.

INGRESOS		EGRESOS	
Presupuesto	\$ 62,893.48		
Aportaciones	\$ 120,000.00		
	\$ 182,893.48		
		1000	
		1100	
		1200	
		2000	
		3000	
		4000	
		5000	
		6000	
		7000	
		8000	
		9000	
		10000	
		11000	
		12000	
		13000	
		14000	
		15000	
		16000	
		17000	
		18000	
		19000	
		20000	
		21000	
		22000	
		23000	
		24000	
		25000	
		26000	
		27000	
		28000	
		29000	
		30000	
		31000	
		32000	
		33000	
		34000	
		35000	
		36000	
		37000	
		38000	
		39000	
		40000	
		41000	
		42000	
		43000	
		44000	
		45000	
		46000	
		47000	
		48000	
		49000	
		50000	
		51000	
		52000	
		53000	
		54000	
		55000	
		56000	
		57000	
		58000	
		59000	
		60000	
		61000	
		62000	
		63000	
		64000	
		65000	
		66000	
		67000	
		68000	
		69000	
		70000	
		71000	
		72000	
		73000	
		74000	
		75000	
		76000	
		77000	
		78000	
		79000	
		80000	
		81000	
		82000	
		83000	
		84000	
		85000	
		86000	
		87000	
		88000	
		89000	
		90000	
		91000	
		92000	
		93000	
		94000	
		95000	
		96000	
		97000	
		98000	
		99000	
		100000	
		101000	
		102000	
		103000	
		104000	
		105000	
		106000	
		107000	
		108000	
		109000	
		110000	
		111000	
		112000	
		113000	
		114000	
		115000	
		116000	
		117000	
		118000	
		119000	
		120000	
		121000	
		122000	
		123000	
		124000	
		125000	
		126000	
		127000	
		128000	
		129000	
		130000	
		131000	
		132000	
		133000	
		134000	
		135000	
		136000	
		137000	
		138000	
		139000	
		140000	
		141000	
		142000	
		143000	
		144000	
		145000	
		146000	
		147000	
		148000	
		149000	
		150000	
		151000	
		152000	
		153000	
		154000	
		155000	
		156000	
		157000	
		158000	
		159000	
		160000	
		161000	
		162000	
		163000	
		164000	
		165000	
		166000	
		167000	
		168000	
		169000	
		170000	
		171000	
		172000	
		173000	
		174000	
		175000	
		176000	
		177000	
		178000	
		179000	
		180000	
		181000	
		182000	
		183000	
		184000	
		185000	
		186000	
		187000	
		188000	
		189000	
		190000	
		191000	
		192000	
		193000	
		194000	
		195000	
		196000	
		197000	
		198000	
		199000	
		200000	
		201000	
		202000	
		203000	
		204000	
		205000	
		206000	
		207000	
		208000	
		209000	
		210000	
		211000	
		212000	
		213000	
		214000	
		215000	
		216000	
		217000	
		218000	
		219000	
		220000	
		221000	
		222000	
		223000	
		224000	
		225000	
		226000	
		227000	
		228000	
		229000	
		230000	
		231000	
		232000	
		233000	
		234000	
		235000	
		236000	
		237000	
		238000	
		239000	
		240000	
		241000	
		242000	
		243000	
		244000	
		245000	
		246000	
		247000	
		248000	
		249000	
		250000	
		251000	
		252000	
		253000	
		254000	
		255000	
		256000	
		257000	
		258000	
		259000	
		260000	
		261000	
		262000	
		263000	
		264000	
		265000	
		266000	
		267000	
		268000	
		269000	
		270000	
		271000	
		272000	
		273000	
		274000	
		275000	
		276000	
		277000	
		278000	
		279000	
		280000	
		281000	
		282000	
		283000	
		284000	
		285000	
		286000	
		287000	
		288000	
		289000	
		290000	
		291000	
		292000	
		293000	
		294000	
		295000	
		296000	
		297000	
		298000	
		299000	
		300000	
		301000	
		302000	
		303000	
		304000	
		305000	
		306000	
		307000	
		308000	
		309000	
		310000	
		311000	
		312000	
		313000	
		314000	
		315000	
		316000	
		317000	
		318000	
		319000	
		320000	
		321000	
		322000	
		323000	
		324000	
		325000	
		326000	
		327000	
		328000	
		329000	
		330000	
		331000	
		332000	
		333000	
		334000	
		335000	
		336000	
		337000	
		338000	
		339000	
		340000	
		341000	
		342000	
		343000	
		344000	
		345000	
		346000	
		347000	
		348000	
		349000	
		350000	
		351000	
		352000	
		353000	
		354000	
		355000	
		356000	

❖ Sesiones de Consejo Ciudadano.

Debido al poco interes presentado por parte de los consejeros ciudadanos se presento al consejo de Administracion una nueva propuesta de manejo y seguimiento del consejo ciudadano, observando a los comites de pueblos magicos como plataformas de interes para el desarrollo de la Gobernaza Local. Se logro el acercamiento con los Comites de Pueblo Magicos de Talpa de Allende, Mascota y San Sebastian del Oeste.

Meta/Producto: 3 Sesiones de consejo ciudadano, Minutas, listas de asistencia, Archivo (Acuerdos).

Presupuesto: \$12,000.00

Ejercido: \$11,660.00

❖ Seguimiento del Consejo Ciudadano

No se conto con presencia de ciudadanos para su conformacion (Sin quorum).

Meta/Producto: Conformacion de consejo ciudadano municipal de Atenguillo y Puerto Vallarta.

Presupuesto: \$5,000.00

Ejercido: \$1,200.00

❖ Acercamiento a organizaciones de la Sociedad Civil (locales) Asociaciones Civiles (Locales).

Se ha realizado diversas visitas a Organizaciones que interactuan en la Region Sierra occidental y Costa (CEMBAB, Aves del Paraiso, Conservando guacamayas A.c. y Comites de Pueblos Magicos)

Meta/Producto: Minutas.

Presupuesto: \$3,000.00

Ejercido: \$2,490.00

❖ Actualización de la pagina Web.

Se realizo la Actualizacion de la Pagina Web.

Meta/Producto: Pagina Web Vigente.

Presupuesto: \$4,000.00

Ejercido: \$3,787.00

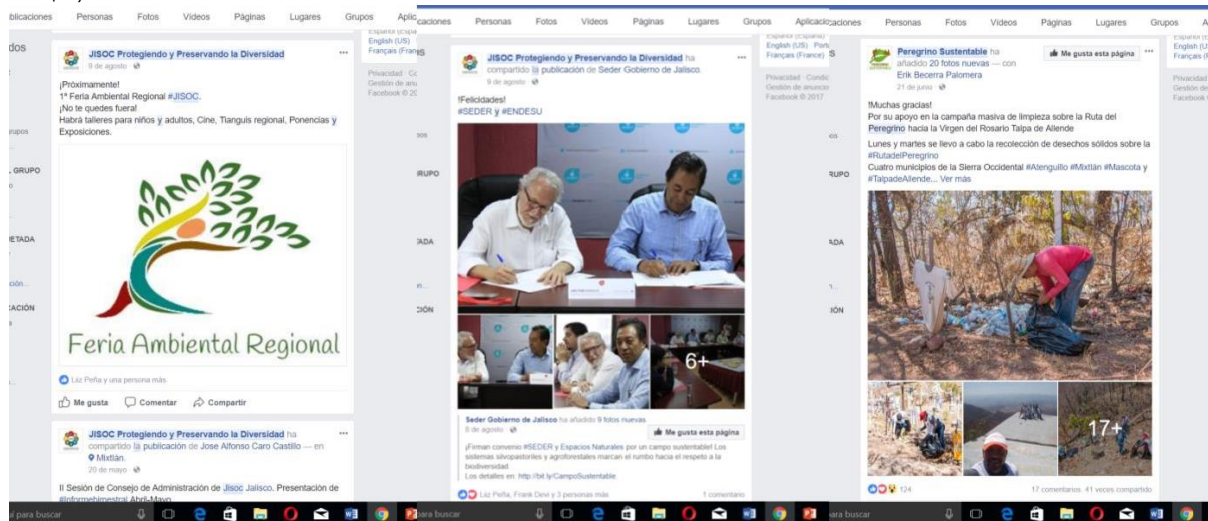

❖ Capacitación para el Manejo de la página Web.

Se ha realizado en dos ocasiones la capacitación del personal de la JISOC para el adecuado manejo de la página Web.

Meta/Producto: Constancia.

Presupuesto: \$1,000.00

Ejercido: \$1,000.00

❖ Seguimiento de Redes Sociales.

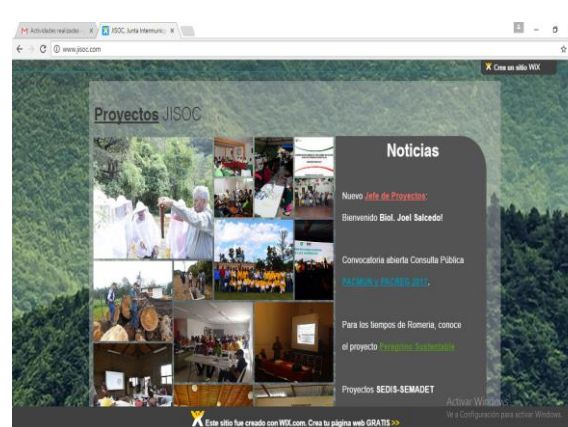
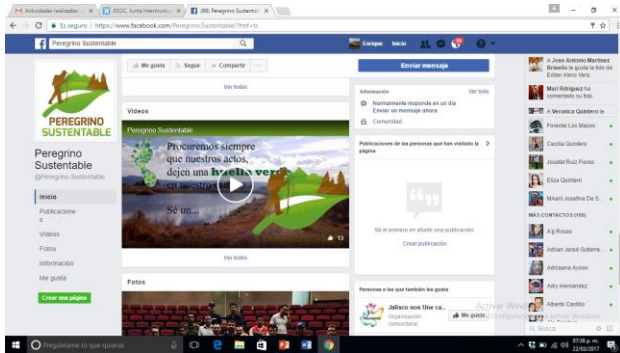

Se realiza la publicación de las Actividades en Facebook además se cuenta con el apoyo de la Lic. Mariana Arellano Llamas que actualmente forma parte del programa de doctorado "Ciudad Territorio y Sustentabilidad" de la Universidad de Guadalajara, desarrollando la investigación sobre el análisis de Redes sociales caso JISOC (Informe de Avances).

Meta/Producto: Análisis de Impacto de Redes Sociales

Presupuesto: \$0.00

Ejercido: \$0.00

❖ **Publicacion del Cuadernillo de la JIMAS.**

Se ha enviado la informacion para la impresion de cuadernillos (2)

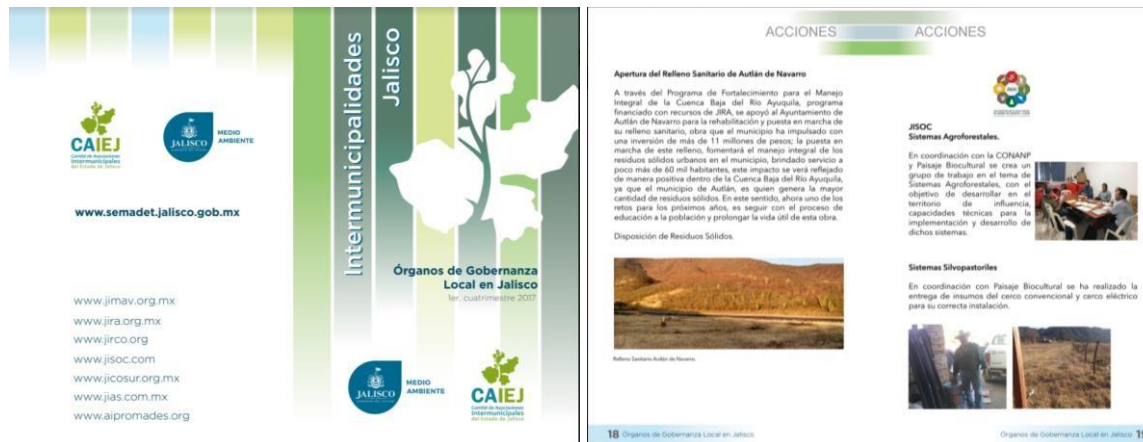

Meta/Producto: Impresión de Cuadernillo

Presupuesto: \$5,000.00

Ejercido: \$0.00

Eje No.2: Acción Climática.

Línea de Acción	Objetivo Especifico
REDD+	Participación en el Desarrollo de la Estrategia REDD+ en el Territorio de la JISOC.
IRE (Iniciativa de Reducción de Emisiones)	Desarrollo de la Estrategia de Implementación de los Planes de Inversión y seguimiento de la Iniciativa de Reducción de Emisiones para la reducción de la Degradación y Deforestación de los Bosques.
PACMUN Y PACREG	Los Municipios que conforman la JISOC cuentan con su PACMUN y se identifican proyectos alineados a la mitigación del cambio climático.

ACTIVIDADES:

❖ **CONSTRUCCION EEREDD+**

Seguimiento del Desarrollo de construcción de la Estrategia Estatal REDD+ Jalisco. EEREDD+, colaboración en las mesas de trabajo: Acciones REDD y reporte y verificación (4 Sesiones).



- Estrategia REDD+ a través de la Iniciativa de Reducción de Emisiones (IRE)

La Iniciativa de Reducción de Emisiones (IRE) es una propuesta presentada por México ante el Fondo Cooperativo para el Carbono de los Bosques (FCPF, por sus siglas en inglés) como la iniciativa nacional para lograr la reducción en las emisiones del sector forestal, al tiempo que se pilotea el modelo de intervención y el esquema de pago por resultados para REDD+.

- ✓ Participación en la integración del Comité Técnico Consultivo de REDD+ (CTC-REDD+ en Jalisco) que emana del Grupo de Trabajo para la Reducción de Emisiones por Deforestación y Degradación forestal (GT-REDD+) de la Comisión Interinstitucional para la Acción ante el Cambio en el Estado de Jalisco.

Dicho CTC REDD+ en Jalisco tendrá el objetivo de garantizar la participación, transparencia y representatividad para la incorporación de las organizaciones de la sociedad civil, sector privado, academia, asociaciones productivas, representantes de pueblos, comunidades indígenas y comunidades locales radicados en el estado de Jalisco, que se hayan distinguido por su compromiso y experiencia en la conservación, protección y manejo sustentable de los recursos naturales y el desarrollo rural sustentable en la Entidad, así como demás personas interesadas en participar.

Por parte de la JISOC se elaboro un directorio de las personas físicas y/o morales que han sido beneficiadas por los Convenios con la SEDIS 2016 y 2017, así como actores en el territorio que consideramos deberán de ser invitadas de manera directa para conformar este CTC-REDD+ en Jalisco.

¿Qué harán los miembros del CTC-REDD+ Jalisco?

Los miembros del CTC-REDD+ Jalisco podrán dar su opinión y serán consultados sobre el diseño y la operación de las acciones y políticas públicas sobre las acciones y políticas públicas encaminadas a la reducción de emisiones por deforestación y degradación forestal; incluyendo la conservación, el manejo sustentable de los bosques e incremento de las reservas o almacenes de carbono forestal en Jalisco.

- ✓ **Asistencia a Reunión GT-REDD+ en la SEMADET en donde se presentaron los avances de Grupo de Trabajo de Reducción de Emisiones por Deforestación y Degradación Forestal.**



Donde se abordaron los siguientes Temas:

- o Informe de actividades de los GT
- o Seguimientos de acuerdos REDD+
- o Estrategia Estatal REDD+
- o Avances de la Iniciativa de Reducción de Emisiones
- o Plan Estatal de Salvaguardas
- o Sigüientes pasos REDD+ (cronograma)
- o Reporte semestral de actividades

Se asistió a la primera sesión de los grupos de trabajo de Adaptación, Mitigación y REDD+ donde se presentaron los avances en la iniciativa de la IRE y los pasos a seguir para el 2017. Se presentaron los criterios de apoyos por el INADEM y Banco de Proyectos.



❖ SEGUIMIENTO DE LA IRE.

- ✓ Reunión de colaboración SEDECO-SEMADET-JIMAS para convocatoria INADEM 2017 en el marco de la IRE.

Las JIMAS se comprometen a aumentar la cartera de proyectos para SEDECO (7 proyectos mínimo por JIMA)

Requisitos que debe contener el proyecto:

- Beneficiar a grupos vulnerables de la población, definidos para la IRE como mujeres y jóvenes avocados de preferencia grupos organizados.
- Debe adjuntarse padrón de Beneficiarios con RFC
- Deben ser proyectos productivos relacionados con el manejo de recursos forestales (maderables-no maderables)
- Se busca el enfoque de REDD+: buscamos detener procesos de deforestación y degradación
 - Las comunidades deben de estar dentro de los ejidos de atención de la IRE.



- ✓ Asistencia al “Taller de preparación para el inicio de la implementación de la Iniciativa de Reducción de Emisiones (IRE)” en la Ciudad de México.

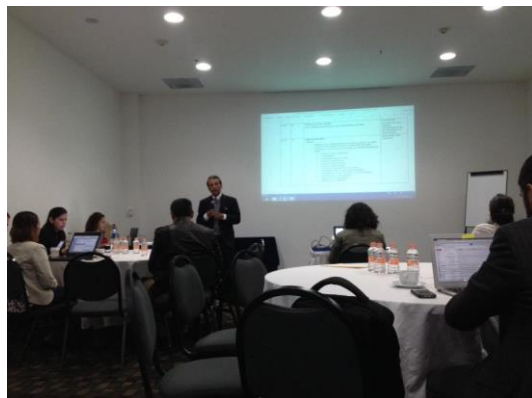

- ✓ Taller Regional del Componente Agropecuario en el Marco de la IRE.

Se realizó dicho taller en las instalaciones que ocupa la JISOC con la participación de: SAGARPA, SEDER, SEMADET, CONAFOR, INIFAP, CONANP, PAISAJE BIOCULTURAL, BANCO MUNDIAL, MUNICIPIOS Y PRODUCTORES. Se expusieron los requisitos para poder ser beneficiado por este concepto de apoyo.



• SEGUIMIENTO DE LA IRE.

En el seguimiento de la Iniciativa de Reducción de Emisiones (IRE) el Gobierno del Estado de Jalisco se ha comprometido a promover la gestión integral del territorio a través de la articulación de actividades de diferentes sectores y dependencias, tanto productivas como de conservación, en regiones específicas en Jalisco con el objetivo común de detener los procesos de deforestación y degradación. En México algunas de las causas de la deforestación y degradación derivan de la carencia de mecanismos de gobernanza que permitan una adecuada armonización de políticas públicas sectoriales, así como de una efectiva colaboración intergubernamental, por lo que los arreglos institucionales son un elemento clave para asegurar el éxito de REDD+.

SEMADET-SEDER-JISOC

Se realizó la difusión del Programa de apoyo, denominado “Bienestar de la Mujer Productiva Rural”, dirigido a grupos de mujeres ubicadas en el estado de Jalisco, interesadas en implementar o fortalecer un proyecto económico agrícola, ganadero, pecuario, forestal, ecoturismo y acuacultura y pesca, el cual solicita como requisito el Acta constitutiva vigente de los Grupos conformados de mujeres (Dicho requisito dificultó la participación de grupos informales, además de carecer de estos grupos Constituidos Legalmente en la Región de la JISOC).

Derivado de esto se coordinó entre la SEMADET-SEDIS-UDG-SEDER-JIMAS la realización de talleres para la capacitación

de grupos Informales que tuvieran el interés de constituirse legalmente. Para la JISOC se dio la Fecha del 10 de noviembre con sede en el Municipio de Mascota Jalisco.

Así mismo se apoyó en la difusión de la Convocatoria de Concurrencia con el Concepto Silvopastoril y Agroforestal donde se logró ingresar ocho solicitudes.



- ✓ Convenio de Colaboración para determinar las acciones conjuntas que la Secretaría de Medio Ambiente y Desarrollo Territorial (SEMADET), el Fideicomiso para la Administración del Programa de Desarrollo Forestal (FIPRODEFO) y JISOC realizarán, con el fin de conjugar esfuerzos, capacidades y recursos, para la conservación, desarrollo y manejo forestal sustentable y conservación de la diversidad biológica en las cuencas costeras del estado de Jalisco.

El objetivo de este convenio será la Contratación de personal y técnicos especializados para el fortalecimiento de las Juntas Intermunicipales de Medio Ambiente en la región cuencas costeras de Jalisco para la implementación, seguimiento y evaluación de las acciones genéricas y complementarias establecidas en los Programas de Inversión de la Iniciativa de Reducción de Emisiones (IRE).

De acuerdo al perfil solicitado se realizó la contratación del Biol. Sergio H. Alanís Hernández.

- **Fortalecimiento y Seguimiento de Proyectos SEDIS-SEMADET-JISOC 2016.**

Derivados del Maíz criollo: En coordinación con la CONANP y PB, se ha realizado visitas con las señoras encargadas del Proyecto para atender principalmente los siguientes temas:

- Logo Corporativo Reglamento
- Interno Estructura organizacional
- Cadenas de comercialización



Se realizó la presentación de logos diseñados y se eligió uno por parte de las Sras. del proyecto

LOGO FINAL



Con la propuesta del logo aprobado se realizaron los diseños de empaque:



• **Miel y derivados de la Colmena:**

Se realizó una visita en coordinación de Paisaje Biocultural de seguimiento al proyecto en los Reyes con el siguiente orden del día.

- ✓ Lectura de de la propuesta del reglamento y sus objetivos.
- ✓ Visita a los apiarios
- ✓ Estado sanitario

En la visita a los Apiarios se identifica que los núcleos no desarrollan debido a lo crítico de la sequía, para lo cual se sugiere apoyar con alimentación, así mismo se encontraron abejas con las alas cortadas evitando poder levantar el vuelo.





- **Sistemas Silvopastoriles**

Se relizaron visitas a las parcelas demostrativas con el objetivo de realizar un listado de fallas en los cercos eléctricos, ademas de revisar la supervivencia de las plantas forrajeras las cuales se observó daño por hormigas y falta de humedad por la sequía intensa.



Se observaron plantas sin hojas algunos secos y los cercos funcionando a la normalidad

Se revisó la plantación de los guajes, observando que la baja sobrevivencia se debe también a las malas condiciones en que se encontraba la planta al momento de pasarse a la bolsa, las plantas en su mayoría presentan raíz de J y de cochino, lo que les impide su desarrollo óptimo y una mayor susceptibilidad a ser atacados por hongos que afectan la Raíz.



En coordinación con Paisaje Biocultural se realizó una capacitación sobre la elaboración de insumos orgánicos para la prevención del Gusano Soldado además de la Instalación de una Pila para realizar Lombricomposta.



- **Diversificación de Cafetales**

Debido a la prorroga aceptada por parte de SEDIS para realizar la plantación en el temporal de lluvias 2017 se realizó la entrega de la planta (pimienta y cacao) al inicio del Temporal para su correcta plantación.



- SEDIS

Se presentó listado de Proyectos Productivos (28) la mayoría de los proyectos se encuentran fuera de los Ejidos elegibles por lo que se realizaron algunas modificaciones de las fichas técnicas.

Se han estado retroalimentado las fichas técnicas de los proyectos productivos con mujeres y jóvenes vecindados.

MUNICIPIO	CANTIDAD DE PROYECTOS
Guachinango	2
Mixtlán	2
Atenguillo	0
Talpa de Allende	9
Mascota	2
San Sebastián del Oeste	2
Puerto Vallarta	6
Cabo Corrientes	5

SEMADET-SEDIS-JISOC

En seguimiento a la Implementación de la Iniciativa de reducción de Emisiones (IRE) se celebró un convenio con la Secretaría de Desarrollo e Integración Social, la Secretaría de Medio Ambiente y Desarrollo Territorial y las Juntas Intermunicipales de Cuencas Costeras (JIRA, JIRCO, JICOSUR y JISOC) donde cada Junta recibirá la cantidad de \$675,000.00 para el desarrollo de Proyectos Productivos con mujeres y jóvenes avocindados dentro de los Ejidos elegibles. En el caso de la JISOC los Proyectos Aprobados para el ejercicio 2017 son los siguientes:

1-Nombre del Proyecto: Ampliación de Vivero Comunitario en el Ejido Emiliano Zapata, Municipio de Mixtlán, Jalisco.

Objetivo General.

Aumentar la producción de planta de lechuguilla (*Agave maximiliana*) mediante la ampliación de instalaciones del vivero con el que cuenta el ejido Emiliano Zapata desde el año 2014.

Antecedentes del Proyecto.

En el año 2014 el ejido Emiliano Zapata fue apoyado con un programa de CONAFOR para la instalación de un vivero con capacidad para 10,000 plantas, la demanda de materia prima para la elaboración de raicilla, se pretende aumentar la capacidad del vivero, con la finalidad de impactar con plantaciones en una mayor área del ejido, tomando en cuenta que ya se tiene experiencia en la producción de planta.

Meta.

Ampliación de la infraestructura del vivero Ejido Emiliano Zapata, el cual tiene una capacidad de producción para 10,000 plantas, por tal motivo la intención es que con el proyecto se incremente a 40,000 plantas.

Ubicación, Municipio, Localidad, Ejido

El proyecto a desarrollar se encuentra en el municipio de Mixtlán, en la Localidad Emiliano Zapata (Ejido Emiliano Zapata), a 45 km al Noroeste de la cabecera municipal.



Desglose de Actividades

Actividad	Beneficio
Preparación del sitio donde se Ampliará Vivero. (Se deberá hacer la adecuada preparación del sitio considerando su limpieza, nivelación, y orientación para la adecuada producción de planta de lechuguilla)	Contar con un espacio adecuado para la Ampliación del Vivero
Adquisición de materiales y equipo.	Complementar el equipo necesario para que el grupo operador del vivero cuente con las herramientas y equipo necesario para desarrollar la adecuada producción de planta de lechuguilla.
Ampliación de Vivero	Realizar la correcta Instalación del vivero con las especificaciones mínimas requeridas por la Norma Mexicana de Viveros que propone la CONAFOR para la adecuada producción de planta de lechuguilla.
Equipamiento de Vivero.	Contar con un espacio adecuado de innovación para la producción de Planta de excelente calidad.
Recolección y Tratamiento de Semilla	Contar con semilla de excelente calidad.
Curso-Taller Manejo Integral de Plagas y Enfermedades dentro del Vivero, el cual será llevado a cabo a través de una A.C	Fortalecer las capacidades del grupo para prevenir, combatir plagas y enfermedades. Mejora de las capacidades de desplazamiento de la planta a otros ejidos o propietarios.

1-Nombre del Proyecto: Ampliación de Vivero en la Comunidad Indígena de Llano Grande de Ipala Municipio de Cabo Corrientes, Jalisco.

Objetivo General.

Producción de plantas tropicales con potencial forrajero, maderables y frutales para la implementación de sistemas Agrosilvopastoriles.

Antecedentes del Proyecto.

Actualmente la comunidad cuenta desde hace seis meses con un pequeño vivero rústico en el cual producen especies para reforestación de sus zonas degradadas, las dos especies que se tienen son Rosa Morada (*Tabebuia Roseae*) y Primavera marilla (*Tabebuia donnell-smithii*); con la Ampliación del vivero se tiene la posibilidad de producir plantas de árboles frutales, ornamentales, así como algunas forrajeras. La producción actualmente se realiza en bolsa con la intención de que al establecer el vivero se pueda cambiar a producir en charola.

Objetivo General.

Producción de plantas tropicales con potencial forrajero, maderables y frutales para la implementación de sistemas Agrosilvopastoriles.

Antecedentes del Proyecto.

Actualmente la comunidad cuenta desde hace seis meses con un pequeño vivero rústico en el cual producen especies para reforestación de sus zonas degradadas, las dos especies que se tienen son Rosa Morada (*Tabebuia Roseae*) y Primavera marilla (*Tabebuia donnell-smithii*); con la Ampliación del vivero se tiene la posibilidad de producir plantas de árboles frutales, ornamentales, así como algunas forrajeras. La producción actualmente se realiza en bolsa con la intención de que al establecer el vivero se pueda cambiar a producir en charola.

Meta.

Instalación del vivero comunitario con capacidad de 65,000 plantas anuales para la producción de planta con características adecuadas para su uso en sistemas Agrosilvopastoriles.

Ubicación, Municipio, Localidad, Ejido

El proyecto a desarrollar está ubicado en el Municipio de Cabo Corrientes, en la Comunidad Indígena Llano Grande de Ipala, a 22 km al oeste de la cabecera Municipal.



Desglose de Actividades

Actividad	Beneficio
Preparación del sitio donde se Ampliara el Vivero (Se deberá hacer la adecuada preparación del sitio considerando su limpieza, nivelación, y orientación para la adecuada producción de planta)	Contar con un espacio adecuado para la Ampliación del Vivero.
Adquisición de materiales y equipo.	Complementar el equipo necesario para que el grupo operador del vivero cuente con las herramientas para desarrollar la adecuada producción de planta.
Ampliación de Vivero	Realizar la correcta Instalación del vivero con las especificaciones mínimas requeridas por la Norma Mexicana de Viveros que propone la CONAFOR para la adecuada producción de planta.
Equipamiento de Vivero.	Contar con un espacio adecuado de innovación para la producción de planta con excelente calidad.
Curso-Taller Manejo Integral de Plagas y Enfermedades dentro del Vivero.	Fortalecer las capacidades del grupo para prevenir, combatir plagas y enfermedades.
Curso-Taller Nutrición de Plantas dentro del Vivero, estará a cargo de una A.C.	Conocer y aprender a implementar buenas prácticas para la nutrición adecuada de las plantas. Fortalecer las capacidades organizativas del grupo y visualizar nuevos mercados de planta

2-Nombre del Proyecto: Establecimiento de Vivero Comunitario en el Ejido la Cuesta Municipio de Talpa de Allende, Jalisco.

Objetivo General.

Producir planta de chilte (*Cnidoscolus elasticus lundell*) para el incremento de la productividad en las áreas de aprovechamiento, con la finalidad de mantener viva la especie que contiene un alto valor tradicional, artesanal, ecológico y comercial en la Región.

Antecedentes del Proyecto.

Esta especie de árbol que se encuentra en estado natural en los bosques, se designa localmente con el nombre de "Árbol del Chilte" se explotan tanto los ejemplares que crecen espontáneamente, es una especie arborescente de buenas proporciones, perteneciente a la familia de las Euforbiáceas. Esta especie es muy susceptible al fuego y a las malas prácticas de aprovechamiento, por lo que se pretende contar con un Vivero que pueda proporcionar la planta de buena calidad para el establecimiento de huertos de Chilte. Las personas de la región extraen de este árbol un látex abundante que convenientemente coagulado, abastece al comercio local y de explotación, con la goma llamada "chilte", que en los mercados mexicanos compite con la que llaman "chicle" hasta ahora se ha empleado principalmente en la fabricación de masticatorios (artesanías) en el municipio de Talpa de Allende. Los masticatorios son realizados de diferentes formas a menudo las formas están relacionadas con la Virgen del Rosario, patrona de Talpa de Allende.

Meta.

Instalación de un vivero comunitario para repoblar las áreas de producción además de realizar la recolección y tratamiento de la semilla para el establecimiento de plánteros, así como el cuidado de la planta en vivero, con una capacidad de 40,000 plantas.

Ubicación, Municipio, Localidad, Ejido

El proyecto a desarrollar está ubicado en el Municipio de Talpa de Allende, en la comunidad conocida como La Cuesta (Ejido la Cuesta). A 35 KM al sur de la cabecera municipal.



Desglose de Actividades

Actividad	Beneficio
Preparación del sitio donde se Instalará el Vivero. (Se deberá hacer la adecuada preparación del sitio considerando su limpieza, nivelación, y orientación para la adecuada producción de planta de Chilte).	Contar con un espacio adecuado para la instalación del Vivero
Adquisición de materiales y equipo.	Complementar el equipo necesario para que el grupo operador del vivero cuente con las herramientas y equipo necesario para desarrollar la adecuada producción de planta de Chilte.
Instalación de Vivero	Realizar la correcta Instalación del vivero con las especificaciones mínimas requeridas por la Norma Mexicana de Viveros que propone la CONAFOR para la adecuada producción de planta de Chilte.
Equipamiento de Vivero.	Contar con un espacio adecuado de innovación para la producción de Planta de excelente calidad.
Recolección y Tratamiento de la Semilla	Contar con semilla de excelente calidad.
Curso-Taller Manejo Integral de Plagas y Enfermedades dentro del Vivero.	Fortalecer las capacidades del grupo para prevenir y combatir plagas y enfermedades.

Curso-Taller Nutrición de Plantas dentro del Vivero en coordinación con una A.C, siendo lo más viable para este proyecto a través de Espacios Naturales A.C en el modelo de Paisaje Biocultural.

Conocer y Aprender a implementar buenas prácticas para la nutrición adecuada de las Plantas de Chilte, así como mejorar las prácticas de aprovechamiento de la materia prima.

3-Nombre del Proyecto: Establecimiento de Vivero Comunitario en el Ejido Las Palmas Municipio de Puerto Vallarta, Jalisco.

Objetivo General.

Contar en el ejido con producción de planta Forrajera para la implementación de sistemas silvopastoriles, que garanticen el mínimo impacto al Bosque, además de servir como alimento para ganado y captadoras de GEIs.

Antecedentes del Proyecto.

Actualmente las nuevas prácticas agropecuarias pretenden disminuir el impacto al medio ambiente, así como colaborar con la captura de Carbono, es por ello que los sistemas silvopastoriles son un marco ideal para la reconversión de las prácticas pecuarias en la zona.

Ya se cuenta con la experiencia de algunas parcelas implementadas, las cuales han dado buenos resultados y éstos casos han incentivado a que otros productores decidan cambiar sus sistemas productivos. La planta que se pretende producir crece en las condiciones climáticas del sitio en donde será establecido el vivero, con la finalidad de satisfacer las necesidades de los productores que están implementando los sistemas silvopastoriles.

Meta.

Instalación del vivero comunitario para la producción de planta con características adecuadas para la instalación de sistemas silvopastoriles, con la intención de adoptar mejores prácticas agropecuarias y que contribuyan a la captura de Carbono. Así también se pretende que el ejido pueda producir la planta que requiere para la reforestación de sus predios y reforestaciones urbanas, la meta de producción es de 54,000 plantas anuales.

Ubicación, Municipio, Localidad, Ejido

El proyecto a desarrollar está ubicado en el Municipio de Puerto Vallarta, en la localidad conocido como Las Palmas (Ejido las Palmas) a 33 km al noroeste de la ciudad de Puerto Vallarta.

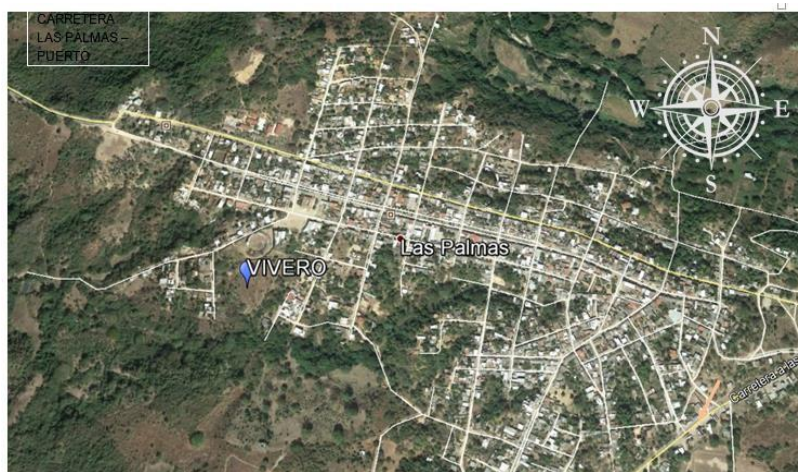

Desglose de Actividades

Actividad	Beneficio
Preparación del sitio donde se instalará el Vivero. (Se deberá hacer la adecuada preparación del sitio considerando su limpieza, nivelación, y orientación para la adecuada producción de planta)	Contar con un espacio adecuado para la instalación del Vivero
Adquisición de materiales y equipo.	Complementar el equipo necesario para que el grupo operador del vivero cuente con las herramientas y equipo necesario para desarrollar la adecuada producción de planta.
Instalación de Vivero	Realizar la correcta Instalación del vivero con las especificaciones mínimas requeridas por la Norma Mexicana de Viveros que propone la CONAFOR para la adecuada producción de planta.
Equipamiento de Vivero.	Contar con un espacio adecuado de innovación para la producción de Planta de excelente calidad.
Curso-Taller Manejo Integral de Plagas y Enfermedades dentro del Vivero.	Fortalecer las capacidades del grupo para prevenir y combatir plagas y enfermedades.
Curso-Taller Nutrición de Plantas Forrajeras dentro del Vivero mediante una A.C	Conocer y Aprender a implementar buenas prácticas para la nutrición adecuada de las Plantas. También se tiene como objetivo fortalecer las capacidades organizativas del grupo y visualizar nuevos mercados de planta

1- Nombre del Proyecto: Establecimiento de Proyecto de Unidad de Manejo para la Conservación de la vida Silvestre (UMA) extensiva como diversificación Productiva (con actividades eco turísticas) en una superficie de: 6,098-00 del Ejido Quililla, Municipio de Guachinango, Jalisco.

Objetivo General.

Diversificar la producción del ejido a través del establecimiento de una Unidad de Manejo para la conservación de la Vida Silvestre (**UMA**), orientada a la implementación de un programa de manejo sustentable para la producción extensiva y aprovechamiento extractivo y no extractivo, Conservando la biodiversidad del ejido, con el fin de aprovechamiento y ofrecimiento de servicios de turismo de naturaleza que permite el contacto con la misma y a la vez genere empleos.

Antecedentes del proyecto.

Para este caso en particular, y por petición de los ejidatarios, es de su interés la elaboración de un estudio que permita el registro de una UMA (Unidad de manejo para la conservación de la vida silvestre) donde se pretende no solo diversificar el uso del suelo de la superficie total incluida en el programa, se tiene en el ejido superficie con área de producción agrícola y de pastizales, se pretende también aprovechar, en el mediano plazo, los recursos no maderables y con fines de demostración de las fases productivas de la raicilla, y ahora con el potencial uso cinegético. También se pretende asociar las actividades cinegéticas a las de turismo de naturaleza; ofrecer estancia y servicios de alimentación de tipo rural, remodelando y acondicionando, conservando y remodelando las casas antiguas de teja, adobe y madera conservando la arquitectura antigua y original de la construcción, observación de venado en semicautiverio (criadero) ciclismo de montaña, deportes de alto riesgo, cabalgatas, senderismo, biosenderos, camping, vistas nocturnas del espacio sideral. Con esto además de dar más valor al suelo, se genera empleo y se propone una alternativa integral de manejo, trayendo como consecuencia mayor participación y resultados en la protección.

Meta.

Registro de UMA -Inventario de especies silvestres- inventario de sitios potenciales eco turísticos georeferenciados - Elaboración del plan de manejo de la UMA- Desarrollo de actividades Eco turísticas.

Ubicación, Municipio, Localidad, Ejido

El proyecto a desarrollar está ubicado en el Municipio de Guachinango, en la localidad conocida como Santa Isabel de Quililla (Ejido Santa Isabel de Quililla).

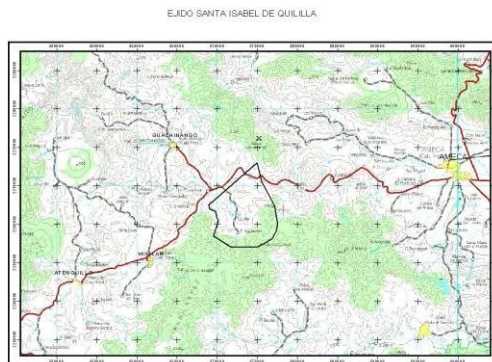

Desglose de Actividades

Actividad	Beneficio
Contratación de Consultor o Consultoría para la realización del Proyecto de Unidad de Manejo para la Conservación de la vida Silvestre UMA del Ejido Santa Isabel de Quililla.	Se deberá realizar la contratación del mejor candidato a realizar el Proyecto de la UMA, de acuerdo al reglamento de adquisiciones de la JISOC.
<ul style="list-style-type: none">• Desglose de Actividades a Realizar:✓ Revisión de Documentación.✓ Catastro y cita de colindantes.✓ Rodalización y fotointerpretación.✓ Inventario y monitoreo✓ Captura.✓ Procesamiento.✓ Memoria.✓ Verificación de datos.✓ Revisión, Impresión, Entrega.	Aprobación de UMA.

El recurso fue entregado el día 31 de agosto del presente año por parte de la Secretaria de Desarrollo e Integración Social (\$625,000.00) para el desarrollo de las actividades de cada uno de los Proyectos.



Meta/Producto: Informe Final

- **Consulta Pública de los PACMUNS y PACREG.**

Se Realizaron los talleres de Consulta Pública de los PACMUN y PACREG.

Taller 1- Atenguillo Jalisco 06/abril/2017

(Guachinango, Atenguillo, Mixtlán y Talpa de Allende)

Taller 2- San Sebastián del Oeste 07/abril/2017

(Mascota, San Sebastián del Oeste y Cabo Corrientes)

Objetivo: Socializar, analizar y validar el contenido de los PACMUN y PACREG principalmente en lo referente a las acciones, se propone sean implementadas.

Donde se identificaron estas principales acciones a Implementar

➤ Taller 6 de abril 2017 (Atenguillo, Mixtlán, Talpa de Allende y Guachinango) Medidas prioritarias identificadas para la población.

- ✓ Programa de Ordenamiento Ecológico Territorial Local/regional
- ✓ Reactivación de viveros para la restauración de Áreas degradadas
- ✓ Se reconoce la necesidad de búsqueda de soluciones para evitar el cambio de uso de suelo
- ✓ Interés por la agricultura protegida
- ✓ Reconocimiento en identificar cultivos aptos a condiciones climáticas adversas

➤ Taller 7 de abril 2017 (San Sebastián del Oeste, Mascota y Cabo Corrientes) Medidas prioritarias identificadas para la población

- ✓ Contar con el Plan de Desarrollo Urbano
- ✓ Contar con reglamentos locales en cuestión de manejo del fuego
- ✓ Reconocimiento en identificar cultivos aptos a condiciones climáticas adversas a través de mayor contacto con especialistas



Meta/Producto: Informe Final de Consulta Publica

- **Implementación de los PACMUN y PACREG de la Junta Intermunicipal de Medio Ambiente de Sierra Occidental y Costa.**

Convenio de asignación de recursos para la implementación de los Planes de Acción Climática Regional y Municipales, que celebran por una parte el gobierno del Estado de Jalisco, representado en este acto por el titular de la Secretaría de Planeación, Administración y Finanzas “La SEPAF”, Mtro. Héctor Rafael Pérez Partida, así como por la titular de la Secretaría de Medio Ambiente y Desarrollo Territorial “La SEMADET”, Biól. María Magdalena Ruiz Mejía, ambos del Estado de Jalisco, y por la otra parte, la Junta Intermunicipal de Medio Ambiente de Sierra Occidental y Costa, a quien en lo sucesivo se le denominará como “La JISOC”, representada en este acto por el Ingeniero Enrique Cibrián Corona en su carácter de Director General.

Mediante este convenio la JISOC podrá implementar un recurso de \$1´531,940.00 (Un millón quinientos treinta y un mil novecientos cuarenta pesos 00/100 M.N.) para el desarrollo de acciones encaminadas a:

- I. Permitir la operación y manejo de los recursos financieros, conjuntamente entre Gobierno y Sociedad Civil, para el desarrollo de proyectos para la mitigación de Compuestos y Gases de Efecto Invernadero (CyGEI) y adaptación al cambio climático para el mejoramiento del medio ambiente y consecuentemente de la calidad de vida de los habitantes de los municipios que integran A JISOC”.
- II. Asegurar la participación incluyente, equitativa, diferenciada, corresponsable y efectiva de los actores clave locales, la academia, el gobierno, los organismos no gubernamentales y la ciudadanía, con perspectiva de género y respeto a los Derechos Humanos bajo los pilares del desarrollo sustentable.
- III. Desarrollar acciones de adaptación y /o mitigación con base al Artículo 25 y 33 de la Ley para la Acción ante el Cambio Climático del Estado de Jalisco y conforme a los resultados de los Planes de Acción Climática Municipales y Regional en el ámbito de “LA JISOC”.

Los proyectos desarrollados para su ejecución son los siguientes:

- Elaboración de Estrategia de Agrosivicultura Comunitaria en la región Sierra Occidental y Costa.

Objetivo: realizar su Implementación orientada a mitigar la vulnerabilidad y sensibilidad de los procesos de riesgo a la deforestación y degradación de los bosques.

- Rehabilitación de Sistema de Tratamiento de Aguas Residuales en la Cabecera del municipio de Cabo Corrientes (Sistema Anaerobio de flujo Ascendente-Humedal).

Objetivo: realizar un proyecto de rehabilitación en base a un sistema integral cero energía y bajo en emisiones, contemplando los elementos de tratamiento actuales, permitiéndonos obtener efluentes que cumplan con la normatividad vigente.

- Equipamiento de Brigadas Municipales para el Control y Combate de Incendios Forestales en el Territorio de la

JISOC.

Objetivo: Dotar de equipo básico a las brigadas municipales para las labores de prevención, control y combate de incendios forestales, con la intención de optimizar los tiempos de respuesta al control y combate de los mismos.

➤ Cambio de Luminarias con Tecnología LED en el Municipio de Atenguillo Jalisco.

Objetivo: lograr el cambio de Tecnología para una iluminación limpia en el municipio de Atenguillo. Estamos en espera de la aprobación de los proyectos propuestos, así como el deposito del Recurso.

Meta/Producto: Implementación de PACMUN y PACREG.

Eje No.3: Gestión Territorial

<i>Línea de Acción</i>	<i>Objetivo Especifico</i>
Ordenamiento Ecológico Territorial	La JISOC gestiona la Elaboración del Ordenamiento Ecológico Territorial
Manejo del Fuego	La JISOC fortalece el manejo integral del fuego en el territorio, así como las capacidades de los brigadistas forestales de la Región.
Desarrollo Rural Sustentable	La JISOC forma parte del Consejo Distrital de Desarrollo Rural Sustentable apoyando en el seguimiento y ejecución de acuerdos.
Manejo y Conservación de la Biodiversidad	La JISOC brinda apoyo para el adecuado manejo y conservación de la Biodiversidad

❖ **Gestión de recursos para la elaboración del Ordenamiento Ecológico Regional.**

Se realizó la gestión ante la SEMADET para la Elaboración del Ordenamiento Ecológico Regional; debido a que algunas JIMAS se encontraban en proceso de realizar su OETR se les dio prioridad este año para que lo terminaran. En coordinación con Paisaje Biocultural se realizó una Propuesta Técnica del OETR la cual se presentó ante la Agencia Alemana de Cooperación Técnica (GIZ).

Meta/Producto: Informe de Gestión

Presupuesto: \$2,000.00

Ejercido: \$1,700.00

❖ **Recopilación de información en el tema de ordenamiento ecológico territorial del territorio de la JISOC**

Creación de Expediente de Ordenamientos Ecológicos Territoriales de los Municipios que conforman la JISOC, solo los que cuentan con información son: San Sebastián del Oeste, Puerto Vallarta y Cabo Corrientes.



Meta/Producto: 1 Expediente

Presupuesto: \$3,000.00

Ejercido: \$2,700.00

❖ **Comité de Incendios. (JISOC)**

Se asiste a las reuniones del Comité Regional de Incendios Forestales además se colaboro en la integración del Sub Comité de incendios en el Municipio de Talpa de Allende.

Superficie Afectada por incendios Forestales.

MASCOTA 6,600 Pastizal, hoja de roble y barba de pino (solo 6% arbolado adulto) ATENGUILLO 520 Pastizal, hojarasca y barba de pino (solo 2.5% arbolado adulto) MIXTLAN 810 Pastizal, hojarasca y Bosque de Pino y Encino TALPA DE ALLENDE 1,914 Pastizal, hojarasca (solo 5% arbolado adulto) GUACHINANGO 820 Pastizal, hojarasca y Bosque de Pino y Encino SAN SEBASTIAN DEL OESTE 95 Pastizal, hojarasca y barba de pino.

TOTAL: 139 incendios superficie afectada 10,759 hectareas.

Reunion de Comité Forestal para elaboración de Programa 2018.

Meta/Producto: Acompañamiento de comité, Minutas, Acuerdos de Sesiones

Presupuesto: \$5,000.00

Ejercido: \$4,200.00

Se pretende la reactivación del Comité de incendios además de su fortalecimiento,

- Se coordinó con la SEMADET el envío de convenios de los Municipios para la conformación de la Brigada de combate de incendios forestales.
- Se requirieron las tallas de los brigadistas para gestionar uniformes con la SEMADET.



Se generó Material para Prevención de Incendios Forestales para los Municipios que integran la JISOC.

PRESENTACIÓN DE ESTADÍSTICAS DE INCENDIOS FORESTALES 2017

MUNICIPIO	NO. DE INCENDIOS	SUPERFICIE AFECTADA (HA)	ESTRATOS AFECTADOS
MASCOTA	40	6,600	Pastizal, hoja de roble y barba de pino (solo 6% arbolado adulto)
ATENGUILLO	15	520	Pastizal, hojarasca y barba de pino (solo 2.5% arbolado adulto)
MIXTLAN	13	810	Pastizal, hojarasca y Bosque de Pino y Encino
TALPA DE ALLENDE	56	1,914	Pastizal, hojarasca (solo 5% arbolado adulto)
GUACHINANGO	10	820	Pastizal, hojarasca y Bosque de Pino y Encino

SAN SEBASTIAN DEL OESTE	5	95	Pastizal, hojarasca y barba de pino.
TOTAL	139	10,759	

CONAFOR-SEMADET. Se realizó la visita de campo a 4 ejidos beneficiados con el programa de PSA, con la finalidad de observar el cumplimiento a lo establecido en dicho programa, con respecto a la integración de una brigada para la prevención y combate de incendios forestales. Se obtuvieron los siguientes resultados:

Ejido	Municipio	Estatus			
		P. localizable	Equipamiento	Comunicación	Capacitación
Los Reyes	San Sebastián del Oeste	NO	SI	SI	NO
Copalitos	San Sebastián del Oeste	NO	SI	SI	NO
Estanzuela o Carrizo	San Sebastián del Oeste	NO	SI	SI	NO
San Felipe de Híjar	San Sebastián del Oeste	NO	SI	SI	NO

Meta/Producto: Seguimiento de Comité de Incendios.

- ❖ Reunión en la Laja de Cuyutlán, Municipio de Mixtlán, con personal de CONANP para presentar la propuesta del calendario de quema, así también se expusieron los criterios básicos del uso del fuego que menciona la NOM-015.



- ✓ Evento de cierre de temporada de incendios 2017, llevado a cabo en la comunidad del Malpaso municipio de Mascota Jalisco. Se les entregó un reconocimiento a cada uno de los brigadistas que participaron en el combate y control de incendios Forestales en la Región Sierra Occidental por parte de la JISOC, SEMADET y CONAFOR, además de realizar un convivio con los Brigadistas.



- MANEJO DEL FUEGO

Asistencia a la reunión de trabajo para la coordinación Regional de incendios forestales, en la que estuvieron presentes, Comité de Incendios, SEMADET, CONAFOR (promotoría) y JISOC. En el cuál se vieron diferentes puntos referentes a la coordinación y logísticos para el control y combate de incendios Forestales en la región.



✓ Identificación/mapeo de Unidades de Manejo de Vida Silvestre en la Región Sierra occidental y Costa. Se realizó la consulta en la página de la CONABIO para bajar la información del SIG referente a las UMAs, encontrando que la página no está actualizada, aun así, se elaboró un shape en el cual se proyectaron alrededor de unas 15 UMAs.

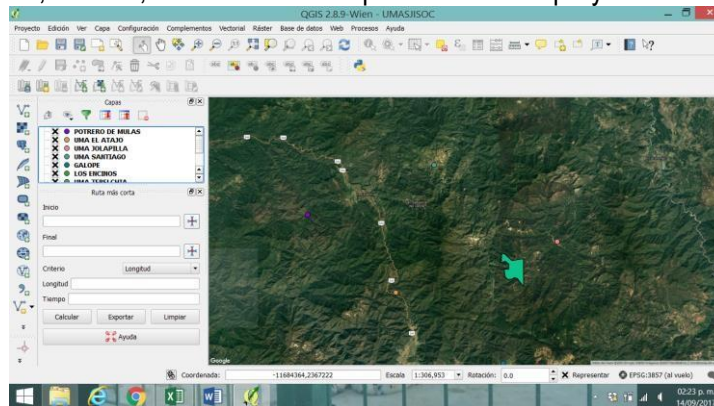

Meta/Producto: Mapa/Reporte de UMAs.

Presupuesto: \$30,000.00

Ejercido: \$29,136.03

- CONANP.

Reunión en las oficinas de La CONANP, con personal de UNESCO y el director de la empresa Tortilla Mexicana de Maíz, en donde se planteó el objetivo del rescate, uso y cultivo de maíces criollos, como una oportunidad de proyectos para productores interesados, en donde la JISOC puede aportar desde los diferentes Municipios que la conforman.

Se han identificado principales Ejidos y Comunidades donde se realiza aun la siembra de maíces criollos para iniciar con la identificación de especies.



- CONANP Y PAISAJE BIOCULTURAL.

En coordinación con la CONANP y Paisaje Biocultural se creó un grupo de trabajo en el tema de Sistemas Agroforestales, con el objetivo de Desarrollar en el territorio de influencia, capacidades técnicas para la implementación y desarrollo de dichos sistemas.

Se han involucrado algunas dependencias al Grupo de Agroforestería: SAGARPA, SEDER, SEMADET, CONAFOR, INIFAP, CONANP, PAISAJE BIOCULTURAL, BANCO MUNDIAL, MUNICIPIOS Y PRODUCTORES.

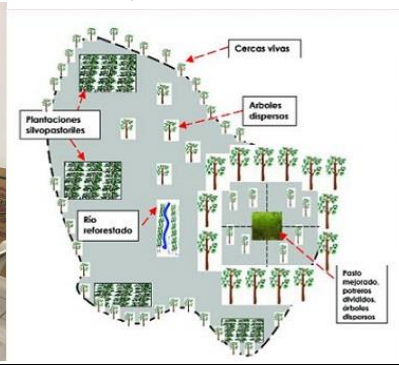

Reunión en las instalaciones de CONANP, en la cual participó JISOC, CONANP, y Paisaje biocultural; los temas a revisar fueron el seguimiento de los proyectos SEDIS 2016, como se va a organizar para el seguimiento y complementación de los mismos, además de realizar un programa de trabajo.



- **Difusión de los resultados del Proyectos de Sanidad Forestal en la Región Sierra Occidental (FIPRODEFO-SEMADET)**

Este documento es una recopilación de los trabajos realizados durante el periodo julio-diciembre 2016 durante el proyecto dirigido por la CONAFOR y ejecutado por el FIPRODEFO.

El cual se presenta bajo protesta de decir verdad que lo dicho al menos para el periodo en el que la brigada de sanidad de Sierra Occidental estuvo bajo mi cargo su servidor José Antonio Viayra Ramírez, el cual corresponde al periodo del día 3 de octubre al 7 de diciembre del 2016.

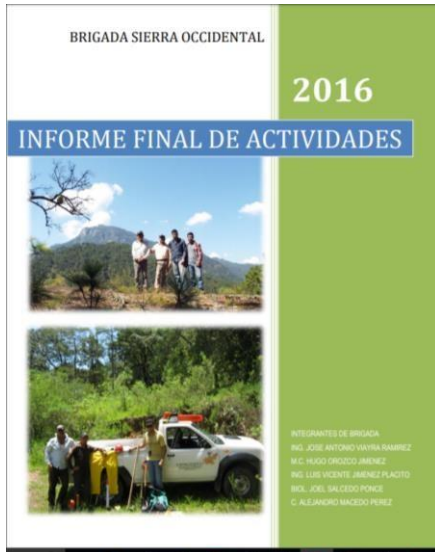

Meta/Producto: Difusión de Resultados.

Eje No.4: Fortalecimiento de Servicios Públicos Municipales

<i>Línea de Acción</i>	<i>Objetivo Especifico</i>
Manejo Integral de Residuos Sólidos Urbanos y de Manejo Especial	Los Municipios que integran la JISOC Implementan de forma adecuada el PPGIRSU
Agua Potable y Saneamiento.	La JISOC establece dinámicas de monitoreo de calidad de agua.

❖ Relleno Intermunicipal Talpa – Mascota.

Se recibió la notificación por parte de la Secretaria de Medio Ambiente y Desarrollo Territorial que la JISOC será beneficiada para este ejercicio presupuestal 2017, con un monto de \$4'000,000.00 para el Fortalecimiento de sitios de disposición final, por lo que se dará el debido seguimiento para la Gestión del Relleno intermunicipal Talpa-Mascota.

Identificación de Sitio Potencial para su construcción: se han realizado diversos recorridos en posibles predios.



❖ Validación de Anteproyectos (PTAR) ante la CEA.

Se Aprobó realizar un proyecto integral para presentarlo ante la Comisión Estatal del Agua para la Rehabilitación y construcción de sistemas de tratamiento en los Municipios que conforman la JISOC.



Existen 3 Municipios en el Territorio de la JISOC que ni siquiera en la Cabecera Municipal hay algún tipo de tratamiento de las aguas residuales.

<i>Línea de Acción</i>	<i>Objetivo Especifico</i>
Manejo Integral de Residuos Sólidos Urbanos y de Manejo Especial	Los Municipios que integran la JISOC Implementan de forma adecuada el PPGIRSU
Agua Potable y Saneamiento.	La JISOC establece dinámicas de monitoreo de calidad de agua.

❖ **Implementacion del programa PPGIRSU**

Se compartio el PPGIRSU a los 7 municipios para su analisis y retroalimentacion ademas se realizo la gestion ante el Instituto de Informacion Estadistica y Geografica de Jalisco para impartir un taller ya que dicho instituto realizo este programa, sin embargo, no se a podido establecer fecha.

Meta/Producto: 1 Taller.

Presupuesto: \$3,000.00

Ejercido: \$0.00

❖ **Elaboracion de Estrategia para la adecuada disposicion de Residuos de Manejo Especial (Acolchados, agricolas, llantas y envases de agroquimicos).**

En coordinacion con la SEMADET se realizo un taller para la capacitacion de llenado de Formato de Generadores de Residuos de Manejo Especial, ademas en coordinacion con el Municipio de Mascota y la Junta Local de Sanidad Vegetal se realizo la Gestion ante el Encargado del Programa Campo Limpio, una jaula movil con capacidad de 1,100 kg. Se tuvo el acercamiento con una empresa recicladora ubicada en la Ciudad de Autlan, donde se pretende trasladar los envases de agroquimicos recolectados. Se cuenta con listado de productores generadores de RME con predio georeferenciado.

Meta/Producto: Convenios de Colaboracion Expediente de Generadores de RME.

Presupuesto: \$15,000.00

Ejercido: \$13,770.00

❖ **Gestion para la colaboracion de manejo de residuos organicos y reciclables municipales.**

Se realizo la gestion ante Fundacion Produce para la disposicion final de los residuos organicos municipales.

Meta/Producto: Informe de gestion.

Presupuesto: \$3,000.00

Ejercido: \$2,100.00

❖ **Implementacion de estrategia para la atencion de los Procesos Administrativos de vertederos Municipales que no cumplen con la Normatividad vigente.**

Se cuenta con Expediente

Meta/Producto: Presentacion de Estrategia.

Presupuesto: \$3,000.00

Ejercido: \$2,700.00

❖ **Estrategia para la implementacion de Sistemas Tarifarios para la Mejora en la Gestion de Residuos Solidos Urbanos**

Se cuenta con la Aprobacion en la Ley de Ingresos de los Municipios para la Implementacion de Tarifas de cobro en la recoleccion de residuos a los comercios esperando se ejecute en el año 2018.

En el Municipio de Cabo Corrientes y Puerto Vallarta ya se ha venido realizando el cobro de la recoleccion de residuos a comerciantes.

Meta/Producto: Archivo.

Presupuesto: \$1,000.00

Ejercido: \$1,000.00

❖ **Relleno Intermunicipal Talpa – Mascota.**

Se recibió la notificación por parte de la Secretaria de Medio Ambiente y Desarrollo Territorial que la JISOC será beneficiada para este ejercicio presupuestal 2017, con un monto de \$3'200,000.00 para el Fortalecimiento de sitios de disposición final, por lo que se dará el debido seguimiento para la Gestión del Relleno intermunicipal Talpa-Mascota.

✓ **Se asistió a la Reunión sobre la Gestión de Recurso Estatal para Rellenos Sanitarios con Intermunicipalidades.**

En el caso de la JISOC se había aprobado por el Consejo de Administración que el Recurso Autorizado por esta Bolsa de Recursos de la SEMADET (\$3'200,000.00) se utilizara para la construcción del relleno Intermunicipal Talpa-Mascota; sin embargo, para este proyecto se requiere contar con los siguientes requisitos:

- ✓ Proyecto ejecutivo
- ✓ Adquisición o Arrendamiento (mínimo 20 años) de Terreno
- ✓ Estudios Preliminares (Mecánica de suelos, Impacto Ambiental etc.)



Debido a los tiempos era imposible contar con los requisitos solicitados por lo que se aprobó cambiar el Proyecto del Relleno Intermunicipal por la **“ADQUISICIÓN DE EQUIPAMIENTO PARA EL MANEJO DE RESIDUOS SÓLIDOS URBANOS, EN LOS MUNICIPIOS DE TALPA DE ALLENDE, MIXTLAN Y MASCOTA INTEGRANTES DE LA JUNTA INTERMUNICIPAL DE MEDIO AMBIENTE SIERRA OCCIDENTAL Y COSTA.”**

El presente proyecto tiene el propósito de obtener el equipamiento de cinco Vehículos Recolectores de residuos sólidos urbanos marca COPRRSET-M, modelo RAFAGA 13 yds, carga lateral, montada en chasis RAM 4000 año 2017 para los Municipios de Talpa de Allende, Mixtlan y Mascota del Estado de Jalisco, integrantes de la Junta Intermunicipal de Medio Ambiente Sierra Occidental y Costa.

Dicho equipamiento permitirá incrementar la eficiencia del servicio, crear las condiciones necesarias para cumplir la normatividad vigente, y cumplir los objetivos coordinados con la Junta Intermunicipal de Medio Ambiente Sierra Occidental y Costa.

Se realizó el Anexo Técnico además de un Programa Operativo para la ejecución del recurso, el cual fue depositado el día 18 de agosto del 2017 mediante el convenio SEMADET/DJ/DGPPGA/73/2017.

Para el Proceso de Adquisición se tendrán que elaborar los términos de referencia que indiquen las especificaciones técnicas requeridas para hacer su publicación y recibir propuestas para su análisis.

Posteriormente se dará el fallo por el comité de adquisiciones de la JISOC, para realizar un contrato con la empresa ganadora y así nos pueda hacer la entrega de los vehículos (finales de octubre).



Meta/Producto: Equipamiento Vehicular

❖ **Conformacion de Balance Hidrico a nivel Cuenca del Territorio de la JISOC.**

Se realizo el acercamiento con el encargado del Centro de Investigacion Geografia Ambiental CIGA de la UNAM en Morelia Michoacan, para establecer un convenio de colaboracion para la realizacion del Plan Hidrico Regional el cual se encuentra en proceso (Informe Final).

Meta/Producto: Informe Final.

Presupuesto: \$5,000.00

Ejercido: \$5,000.00

❖ **Gestion de Validacion de anteproyectos para el tratamiento de aguas residuales**

La validacion de los Anteproyectos para el tratamiento de las aguas residuales se tendran que realizar directamente por los Municipios. Se tuvo el acercamiento con la Mtra. Sofia Hernandez Morales de la Gerencia Ambiental y Desarrollo Sustentable de la Comision Estatal del Agua para solicitar su presencia en Sesion de Consejo y presentar cartera de proyectos.

Meta/Producto: Informe de Gestion.

Presupuesto: \$5,000.00

Ejercido: \$4,970.00

❖ **Monitoreo de descargas de Aguas Residuales**

Se capacito a grupos de servidores publicos encargados de operación de agua potable y alcantarillado para realizar Monitoreo (22 descargas).

Meta/Producto: Informe / SIG.

Presupuesto: \$5,000.00

Ejercido: \$4,350.00

❖ **Monitoreo de Pozos de Abastecimientos**

Se capacito a grupos de servidores publicos encargados de operación de agua potable y alcantarillado para realizar Monitoreo (9 Pozos).

Meta/Producto: Informe / SIG.

Presupuesto: \$5,000.00

Ejercido: \$4,550.00

Eje No.5: Educación Ambiental

<i>Línea de Acción</i>	<i>Objetivo Especifico</i>
Estrategia de Educación Ambiental	La población se capacita y participa de manera activa en la Estrategia de Educación Ambiental de la JISOC.

❖ Programa o dinámica 2017 para la implementación de la estrategia de Educación Ambiental.

• **Objetivo General**

• Brindar mayores capacidades mediante material didáctico a los educadores en materia de Educación Ambiental.

• **Objetivos Particulares**

• Dotar a los educadores de material didáctico que aumente el conocimiento y capacidades en materia de educación ambiental.

• Reforzar los conocimientos impartidos de manera formal en el aula.

• Estimular a los participantes en el cuidado del medio ambiente.

• Aumentar la colaboración entre Organizaciones de la Sociedad Civil y la Junta Intermunicipal.

Ejes temáticos y cofres didácticos

Vida SILVESTRE	CAMPO	CIUDAD
Bosques Selvas	Agricultura	Reducción de Residuos
Biodiversidad	Orgánicos	Separación de Residuos
Especies	Contaminación del Agua	Contaminación Atmosférica
Deforestación	Incendios	

Recursos que serán compartidos;
*Fichas de dinámicas
*Presentaciones (Guías de seguimiento)

❖ **Macro Evento de Cultura del Agua y Medio Ambiente:**

EL día 12 de enero del 2017 se llevó a cabo el primer macro evento en Talpa de Allende con las diferentes dependencias públicas como H. Ayuntamiento, Comisión Estatal del Agua (CEA), Sistema de Agua Potable de Talpa (SIAPAS), Junta Intermunicipal (JISOC), de los ECAS del Municipio estuvieron Guachinango y San Sebastián. Dicho evento tiene como objetivo fomentar la educación sobre el uso de los recursos naturales.



❖ **Taller de Educadores Ambientales.**

El día 10 de Marzo del 2017 impartió el C. m. en C. Alejandro Juárez Aguilar el Taller de Educadores Ambientales en la UNIRSE ubicada en Av. Grandes Lagos 236, Edificio A, Fluvial Vallarta, Puerto Vallarta, Jalisco; a dicho taller fuimos invitados los Responsables de los ECAS de cada uno de los Municipios que conforma la JISOC en el cual asistimos Mixtlán, Atenguillo, San Sebastián y de Mascota JISOC, cabe mencionar que este taller tuvo gran aportación para los educadores ambientales porque se dieron a conocer Proyectos y Congresos muy importantes que son de la Región Sierra Occidental y Costa y en los cuales falta implementar la educación ambiental.



❖ **Macro Evento de Cultura del Agua y Medio Ambiente.**

EL día 14 de marzo del 2017 se llevó a cabo el segundo Macro Evento de los ECAS que conforma la JISOC en el Municipio de Guachinango con las diferentes dependencias públicas como H. Ayuntamiento, Comisión Estatal del Agua (CEA), Sistema de Agua Potable de Guachinango (SIAPA) y Junta Intermunicipal (JISOC). Dicho evento tiene como objetivo fomentar la educación sobre el uso de los recursos naturales.



❖ **Macro Evento de Cultura del Agua y Medio Ambiente.**

EL día 22 de marzo del 2017 se llevó a cabo el tercer Macro Evento celebrando el DIA MUNDIAL DEL AGUA por algunos de los ECAS que conforma la JISOC; Se realizó en el Municipio de Mascota con las diferentes dependencias públicas como: Sistema de Agua Potable de Mascota SAPAM, Junta Intermunicipal (JISOC), Comisión Nacional de Áreas Protegidas (CONANP), A.C. de Paisaje Biocultural y ECAS de Mixtlán, Atenguillo y San Sebastián. Dicho evento tiene como objetivo fomentar la educación sobre el uso y cuidado del consumo del AGUA y de sus demás recursos naturales.



- ❖ Colaboración en la organización e inauguración de la Semana Cultural del Agua Expo fotográfica El Agua es Vida. Se trabajó en la logística del evento además de realizar una maqueta sobre la Cuenca hidrológica del Rio Mascota.



- Programa o dinámica 2017 para la implementación de la estrategia de Educación Ambiental.

Presentación de la Estrategia de Educación Ambiental de la Sierra Occidental y Costa en las Escuelas primarias del Municipio de Mascota, San Sebastián del Oeste, Talpa de Allende, Mixtlan, Atenguillo y Guachinango.

La dinámica consistió en una presentación power point sobre la dinámica de las actividades que los maestros deberán llevar cabo en sus respectivos grupos, así como una introducción al programa y el contenido de la Estrategia de Educación Ambiental, también se le entregó una encuesta inicial a cada maestro de la cual ya se tienen los resultados, misma que Paisaje Biocultural procesó.

En este proceso se ha coordinado con Paisaje Biocultural y la Dirección Regional de Servicios Educativos de la Región Sierra Occidental.

Programa Piloto 35 Escuelas Primarias.



❖ Macro Evento de Cultura del Agua y Medio Ambiente:

EL día 05 de junio del 2017 se llevó a cabo el octavo Macro Evento en Talpa de Allende con las diferentes dependencias públicas como H. Ayuntamiento, Dirección de Ecología, Junta Intermunicipal (JISOC), Sistema de Agua Potable de Talpa (SIAPAS) y de los ECAS de la Región estuvieron Guachinango, Mixtlan, Atenguillo, Mascota, San Sebastián, Ecología de Puerto Vallarta y las Aves de la A.C. CEMBAB. Dicho evento tiene como objetivo fomentar la educación sobre el uso de los recursos naturales.



❖ Macro Evento de Cultura del Agua y Medio Ambiente:

EL día 05 de junio del 2017 se llevó a cabo el Inventario de Arbolado y Campaña de Limpieza de la Alameda en Talpa de Allende con las diferentes dependencias públicas como H. Ayuntamiento, Dirección de Ecología, Junta Intermunicipal (JISOC), Sistema de Agua Potable de Talpa (SIAPAS) y Ecología de Puerto Vallarta. Dicho evento tiene como objetivo cumplir con el Inventario que se requiere para la protección y cuidado de los Arboles y fomentar la educación sobre el uso de los recursos naturales.



❖ **Asistencia al evento de conmemoración del día Mundial del Medio Ambiente “ Análisis, Ideas, Propuestas y Discusiones”.**

El evento se llevó a cabo en las instalaciones de la Presidencia municipal de Mascota.



❖ **Macro Evento de Cultura del Agua y Medio Ambiente.**

EL día 06 de junio se llevó a cabo una Charla Educativa en el Auditorio de la Primaria Miguel Hidalgo con un total de 180 alumnos en el Municipio de Talpa con las diferentes dependencias públicas como Junta Intermunicipal (JISOC), Sistema de Agua Potable de Talpa (SIAPAS), Ecología Puerto Vallarta y A.C. CEMBAB con una charla sobre el cuidado de las Aves y Tortugas Golfinas. Dicho evento tiene como objetivo fomentar la educación sobre el cuidado de la fauna en peligro de extinción.



❖ **Macro Evento de Cultura del Agua y Medio Ambiente:**

EL día 19 de junio del 2017 se llevó a cabo el noveno Macro Evento en la Localidad de Cañadas del Municipio de Talpa de Allende con las diferentes dependencias públicas como H. Ayuntamiento, Comisión Estatal del Agua (CEA), Junta Intermunicipal (JISOC), Sistema de Agua Potable de Talpa (SIAPAS) y de los ECAS de la Región estuvieron Mixtlan, Atenguillo y Mascota. Dicho evento tiene como objetivo fomentar la educación sobre el uso de los recursos naturales.



❖ **Macro Evento de Cultura del Agua y Medio Ambiente.**

EL día 06 de julio se llevó a cabo una Charla Educativa en el Auditorio de la Primaria Miguel Hidalgo con un total de 460 alumnos en el Municipio de Talpa con las diferentes dependencias públicas como Junta Intermunicipal (JISOC), Sistema de Agua Potable de Talpa (SIAPAS), Ecología Puerto Vallarta y A.C. CEMBAB con una charla sobre el cuidado de las Aves y Tortugas Golfinas. Dicho evento tiene como objetivo fomentar la educación sobre el cuidado de la fauna en peligro de extinción.



- ❖ El 2 de agosto Asistimos a la Capacitación Regional Zona 1 de la Comisión Estatal del Agua (CEA) “Desarrollo Integral Como Fortaleza del ECA” Capacitando así a nuestro Espacio de Cultura del Agua (ECA) JISOC, en Sierra de Quila Municipio de Tecolotlán, Jalisco.



- ❖ El día sábado 26 de agosto asistimos a la Comunidad de Yerbabuena Municipio de Mascota, Jalisco al evento de Cultura de Agua Denominado Really Cultura del Agua, Organizado por el Sistema de Agua Potable y Alcantarillado Mascota (SAPAM).

En el que la JISOC apoyo con Material y personal para la realización de dicho Taller.



❖ Liberación de Tortugas Golfinas.

EL día 29 de agosto se llevó a cabo la Liberación de Tortugas Golfinas a la orilla del Mar en el Municipio de Puerto Vallarta por parte de la Dirección de Ecología, la cual tiene como objetivo concientizar y educar a los visitantes, población y grupos de pesca sobre la protección de los nidos y nacimientos de la Tortuga Golfina, ya que está en Peligro de Extinción y su función en los mares es muy importante. En dicha liberación estuvo presente personal de Ecología Vallarta, Junta Intermunicipal JISOC y Estudiantes de Secundaria en la cual se liberaron alrededor de 100 tortugas.



❖ Generacion de Material de Difusion para la implementacion de la Estrategia de Educacion Ambiental.

Se cuentan con los diseños de las lonas y calendarios de quema asi como material diverso.

Informe Anual Junta Intermunicipal de Medio Ambiente de Sierra Occidental y Costa

Autorizo:



Ing. Enrique Cibrián Corona.
Director General de la Junta Intermunicipal
De Medio Ambiente Sierra Occidental y Costa